



บันทึกข้อความ

ส่วนราชการ คณะทำงานพัฒนาคุณภาพการบริหารจัดการภาครัฐ รฐท.สส./คป.รฐท.สส. (โทร.๗๑๓๒๕)

ที่ ๑๐ /๒๕๖๑ วันที่ ๑ ก.พ.๖๑

เรื่อง ขอดูความเห็นชอบลักษณะสำคัญขององค์การ (หมวด P) และหมวด 1 การนำองค์การ ประจำปี ๒๕๖๑
เสนอ

๑. ตามอนุมัติ รฐท.สส. ท้ายบันทึก คณะทำงานพัฒนาคุณภาพการบริหารจัดการภาครัฐ รฐท.สส. ที่ ๓/๒๕๖๑ ลง ๔ ม.ค.๖๑ (สิ่งที่ส่งมาด้วย) ให้ คณะทำงานฯ จัดการประชุม หมวด ๑ การนำองค์การ ในวันที่ ๑๒ ม.ค.๖๑ ระหว่างเวลา ๐๙๓๐ - ๑๓๐๐ ณ ห้องประชุม บก.รฐท.สส.(๑) โดยมี รอง เสธ.รฐท.สส.(๑) เป็นประธานฯ นั้น ที่ประชุมได้ทำการทบทวนและปรับปรุงลักษณะสำคัญขององค์การ (หมวด P) และหมวด 1 การนำองค์การ โดยมีสาระสำคัญของการทบทวนและปรับปรุง ตามผนวกที่แนบ

๒. ฝ่ายเลขานุการฯ (คป.รฐท.สส.) ขอสรุปสาระสำคัญในการประชุมฯ ดังนี้

๒.๑ คณะทำงานฯ ได้ระดมความคิดเห็นในประเด็นวิสัยทัศน์ของ รฐท.สส. ความว่า “เป็นองค์กรชั้นนำด้านการฐานทัพและท่าเรือในภูมิภาค ภายใต้การบริหารจัดการที่ทันสมัย” ความสำคัญของวิสัยทัศน์ เป็นการกำหนดทิศทางและเป้าหมายการดำเนินงานของหน่วย หากสื่อสารให้กำลังพลของ รฐท.สส. ได้รับรู้และเข้าใจจะส่งผลต่อการปฏิบัติงานอย่างมีทิศทาง เพื่อให้บรรลุเป้าหมาย อีกทั้งช่วยกระตุ้นให้กำลังพลของ รฐท.สส. มีความมุ่งมั่นที่จะปฏิบัติงานด้วยความเต็มใจและทุ่มเท ตลอดจนเป็นการแสดงถึงมาตรฐานในการดำเนินงาน คณะทำงานฯ ได้พิจารณาถึงโอกาส โดยเฉพาะโครงการระเบียงเศรษฐกิจภาคตะวันออก (Eastern Economic Corridor:EEC) ที่เป็นโอกาสในการพัฒนาด้านการฐานทัพ ท่าเรือ ของ รฐท.สส. โดย ครม. มีมติเมื่อ ๒๘ มิ.ย.๕๙ เห็นชอบหลักการโครงการพัฒนาระเบียงเศรษฐกิจภาคตะวันออก (EEC) และมอบหมายให้นายสมคิด จาตุศรีพิทักษ์ รองนายกรัฐมนตรี ร่วมกับกระทรวงคมนาคม ทร.จัดทำแผนงานดำเนินโครงการและงบประมาณ การนี้ในส่วนของ รฐท.สส.ได้แก่ ท่าเรือพาณิชย์สัตหีบ กองทัพเรือ ได้รับการสนับสนุนงบประมาณจากรัฐบาลและต้องเร่งดำเนินการโครงการในส่วนที่เกี่ยวข้อง โอกาสดังกล่าว คณะทำงานฯ จึงมีความเห็นร่วมกันว่า การพัฒนา ฐานทัพ ท่าเรือ ควรมีทิศทางที่สอดคล้องกับนโยบายรัฐบาล การที่วิสัยทัศน์ของ รฐท.สส. ที่มุ่งไปในการที่จะเป็นผู้นำด้านการฐานทัพ ท่าเรือ ในภูมิภาคนั้น มีความท้าทาย และเหมาะสมดีอยู่แล้วจึงควรคงไว้ตามเดิม สิ่งสำคัญคือการจัดทำยุทธศาสตร์ รฐท.สส. เพื่อกำหนดแผนงาน/โครงการ/กิจกรรม และงบประมาณ เช่น โครงการควบคุมการจราจรทางน้ำในพื้นที่ รฐท.สส. ประกอบด้วยโครงการย่อย ได้แก่ โครงการศูนย์ควบคุมการจราจรทางน้ำ โครงการระบบตรวจการณ์พื้นน้ำ โครงการยานตรวจการณ์ทางน้ำไร้คนขับ (UAV) และโครงการท่าเรืออัจฉริยะ (Smart port) ตามช่วงเวลาที่เหมาะสม เพื่อให้บรรลุวิสัยทัศน์ ต่อไป

๒.๒ ค่านิยมร่วมของ รฐท.สส.(Core Value) ความสำคัญของค่านิยม เปรียบเสมือนความคิด ความเชื่อต่าง ๆ ที่มีผลต่อพฤติกรรมของคนใน รฐท.สส.ที่ทุกคนต่างก็มีความเชื่อร่วมกัน เพื่อกำหนดพฤติกรรมให้ทุกคน ประพฤติ ปฏิบัติไปในแนวทางเดียวกัน จนก่อให้เกิดวัฒนธรรมที่มีความแข็งแกร่ง ทำให้การประสานงานภายใน รฐท.สส. เป็นไปอย่างมีประสิทธิภาพ เพราะค่านิยมร่วมหรือความเชื่อร่วมกัน จะช่วยให้ช่วยในการสื่อสาร การประสานงาน การปฏิสัมพันธ์ของคนในองค์กรดีขึ้น ทำให้กำลังพลมีความพร้อมเพรียงในการปฏิบัติงาน จะส่งผลให้การปฏิบัติงาน บรรลุภารกิจและวิสัยทัศน์ ซึ่งคณะทำงานฯ ได้กำหนดมิติในการกำหนดค่านิยม ๔ มิติ ได้แก่ มิติประสิทธิภาพในการทำงาน มิติด้านบุคลากร มิติด้านการบริการ และมิติ

ในอนาคต...

ในอนาคต มากำหนดความเชื่อหรือพฤติกรรมร่วมกัน และนำมาร้อยเรียงให้มีถ้อยคำ ที่คล้องจองสละสลวย เพื่อให้ง่ายต่อการจดจำของกำลังพล พร้อมกำหนดอักษรย่อภาษาอังกฤษ เพื่อใช้สื่อให้เห็นว่าเป็นค่านิยมร่วม (Core value) ของ รฐท.สส. โดยใช้คำว่า “S – BASE” ซึ่งสื่อความหมายได้ ๒ กรณี คือ กรณีที่ ๑ สื่อให้รู้ว่าเป็นฐานทัพเรือสัตหีบ (Sattahip Naval Base) กรณีที่ ๒ สื่อความหมายถึง ค่านิยมร่วม (Core value) ของ รฐท.สส. ซึ่ง หมวด ๑ จะต้องกำหนดแนวทางในการสร้างการรับรู้ ตามกระบวนการ ADLI ตลอดจนสร้างแรงจูงใจ ให้กำลังพลของ รฐท.สส. ได้แก่

๒.๒.๑ S : Service Mind ให้บริการด้วยใจ หมายถึง เป็นผู้ที่มีจิตสำนึกในการให้บริการ มีมนุษยสัมพันธ์ มีน้ำใจ ยินดีให้การสนับสนุนและเป็นที่ยอมรับ

๒.๒.๒ B : Belongingness รักในองค์กร หมายถึง เป็นผู้ที่มีความรักสามัคคีในหมู่คณะ มีขีดความสามารถในการประสานงานและการทำงานเป็นทีม มีระบบการบริหารจัดการแบบธรรมาภิบาล ยุติธรรม โปร่งใส

๒.๒.๓ A : Accountability รับผิดชอบในงาน หมายถึง เป็นผู้ที่มีความรับผิดชอบ มีใจรักในงานที่ทำ ซื่อสัตย์ต่อหน้าที่และองค์กร

๒.๒.๔ S : Specialist เชี่ยวชาญฐานทัพท่าเรือ หมายถึง เป็นผู้มีความรู้ ความสามารถ และเชี่ยวชาญในงานที่ปฏิบัติในระดับมืออาชีพ สามารถปฏิบัติงาน ได้ด้วยความถูกต้อง ทันเวลา รวดเร็ว ปลอดภัย และมีผลผลิตตรงตามมาตรฐานที่ผู้บังคับบัญชากำหนด

๒.๒.๕ E : Excellence เพื่อความเป็นเลิศ หมายถึง เป็นผู้มีความมุ่งมั่นกระตือรือร้น ในการเรียนรู้และปรับตัว เพื่อพัฒนางานและสร้างสรรค์องค์การไปสู่ความเป็นเลิศ

๒.๓ การกำหนดผู้รับบริการและผู้มีส่วนได้ส่วนเสีย คณะทำงานฯ ได้ร่วมกันกำหนด ผู้รับบริการและผู้มีส่วนได้ส่วนเสียใหม่ รายละเอียดตามผนวก เพื่อให้เกิดความชัดเจนในการดำเนินการ ในการจัดทำแบบสอบถาม โดยคณะทำงานฯ หมวด ๓ จะนำข้อมูลดังกล่าวไปดำเนินการปรับปรุงตามแผนการดำเนินงานต่อไป

๒.๔ การจัดทำตัวชี้วัดผลการปฏิบัติงานรายบุคคล ฝ่ายเลขานุการฯ หมวด ๕ ได้ชี้แจงและแจ้ง ให้หน่วยต่างๆ ตรวจสอบผลการกรอกตัวชี้วัด ให้แล้วเสร็จภายใน ๑๙ ม.ค.๖๑ หากมีข้อผิดพลาดให้ประสาน กพ.รฐท.สส. โดยตรง

๓. ฝ่ายเลขานุการฯ พิจารณาแล้ว เพื่อให้การดำเนินการพัฒนาคุณภาพการบริหารจัดการภาครัฐ ของ รฐท.สส. เป็นไปด้วยความเรียบร้อย เห็นควรให้ความเห็นชอบลักษณะสำคัญขององค์การ (หมวด P) และ หมวด ๑ การนำองค์การ ได้แก่ วิสัยทัศน์ ค่านิยมร่วม รฐท.สส. ประจำปี งบประมาณ ๒๕๖๑ ตามที่แนบ เพื่อให้ หมวด ๒ – หมวด ๖ นำไปดำเนินการในส่วนที่เกี่ยวข้อง และให้แผนกกรรมวิธีข้อมูล บก.รฐท.สส. นำข้อมูลลงในระบบสารสนเทศ ในหัวข้อ PMQA ของ รฐท.สส.ต่อไป

๔. เห็นควร

๔.๑ ให้ความเห็นชอบ ลักษณะสำคัญขององค์การ วิสัยทัศน์ ค่านิยมร่วม รฐท.สส.ประจำปี งบประมาณ ๒๕๖๑ ตามข้อ ๓

๔.๒ ให้ แผนกกรรมวิธีข้อมูล บก.รฐท.สส. ดำเนินการตามข้อ ๓

๔.๓ ให้ กพ.รฐท.สส.สำเนาเฉพาะบันทึกนี้ตามสำเนาส่งทราบ ต้นเรื่องคืน คป.รฐท.สส.

จึงเสนอมาเพื่อโปรดอนุมัติ ตามข้อ ๔.

น.ท.

รอง ทก.คป.รฐท.สส.

เลขานุการคณะกรรมการหมวด ๖

สำเนาส่ง

- สำนักงานผู้บังคับบัญชา
- คณะทำงานพัฒนาคุณภาพการบริหารจัดการภาครัฐ รฐท.สส.
- นขต.บก.รฐท.สส. นขต.รฐท.สส.และหน่วยสมทบ

เสนอ

เห็นควรอนุมัติให้ดำเนินการตามที่ คณะทำงานพัฒนาคุณภาพการบริหารจัดการภาครัฐ รฐท.สส.
เสนอในข้อ ๔

น.อ.

รอง เสธ.รฐท.สส.

๗ ก.พ.๖๑

พล.ร.ต.

เสธ.รฐท.สส.

๗ ก.พ. ๖๑

พล.ร.ต.

รอง ผบ.รฐท.สส.(๑)

๗ ก.พ. ๖๑

อนุมัติ

พล.ร.ต.

ผบ.รฐท.สส.

๑๖ ก.พ.๖๑

๕ Boat

13 พ. 61

กวิหา

ลักษณะสำคัญขององค์การ

ฐานทัพเรือสัตหีบ

ตามเกณฑ์พัฒนาคุณภาพการบริหารจัดการภาครัฐ

พ.ศ.2558

ปรับปรุงเมื่อ 12 มกราคม 2561

ลักษณะสำคัญขององค์การ

1. ลักษณะองค์การ : คุณลักษณะสำคัญของฐานทัพเรือสัตหีบคืออะไร

ให้อธิบายถึงสภาพแวดล้อมการดำเนินงานของฐานทัพเรือสัตหีบและความสัมพันธ์ที่สำคัญกับผู้รับบริการและผู้มีส่วนได้ส่วนเสียฐานทัพเรือสัตหีบและประชาชนโดยรวม

ก. สภาพแวดล้อมของฐานทัพเรือสัตหีบ

(1) พันธกิจหรือหน้าที่ตามกฎหมาย

- พันธกิจหรือหน้าที่หลักตามกฎหมายของฐานทัพเรือสัตหีบคืออะไรบ้าง
- ความสำคัญเชิงเปรียบเทียบของพันธกิจหรือหน้าที่ต่อความสำเร็จของฐานทัพเรือสัตหีบคืออะไร
- กลไก/วิธีการที่ฐานทัพเรือสัตหีบใช้ในการส่งมอบผลผลิตและบริการตามพันธกิจคืออะไร

หน้าที่ตามกฎหมาย	พันธกิจ
<p>1. พระราชกฤษฎีกาแบ่งส่วนราชการและกำหนดหน้าที่ของส่วนราชการกองทัพเรือกองทัพไทย กระทรวงกลาโหมพ.ศ.2552 มาตรา 24 ฐานทัพเรือสัตหีบมีหน้าที่ดำเนินการเกี่ยวกับการฐานทัพการรักษาความสงบเรียบร้อยและระเบียบวินัยของทหารการสารวัตรทหาร การรักษาความปลอดภัยฐานที่ตั้งหน่วยทหารและพื้นที่ที่ได้รับมอบหมายภารกิจการพลเรือน การเรือนจำ การสวัสดิการและสนับสนุนการปฏิบัติการทางเรือ ตลอดจนให้การฝึกและศึกษาวิชาการด้านกรฐานทัพและวิชาการอื่นตามที่ได้รับมอบหมาย</p> <p>มีผู้บัญชาการฐานทัพเรือสัตหีบเป็นผู้บังคับบัญชารับผิดชอบ</p> <p>2. คำสั่งกองทัพเรือเฉพาะลับมาก ที่ 4/2552 ลง 1 เมษายน 2552</p> <p>3. อัตราราชการ กิจ หมายเลข 2400 (ฐท.สส.)</p> <p>4. อัตราราชการ กิจ 2430 (กรง.ฐท.สส.)</p> <p>5. อัตราราชการ กิจ 2412 (กสพ.ฐท.สส.)</p> <p>6. อัตราราชการ กิจ 2450 (กทส.ฐท.สส.)</p> <p>7. อัตราราชการ กิจ 2470 (รพ.อากาศรฯ)</p>	<p>1. ดำเนินการในเรื่องการฐานทัพได้แก่ การส่งกำลังบำรุง การทำเรือและสิ่งอำนวยความสะดวกอื่นๆ เพื่อดำรงขีดความสามารถ และให้ความพร้อมในการสนับสนุนหน่วยกำลังรบ หน่วยสนับสนุนกำลังรบ และหน่วยอื่นๆ ของกองทัพเรือ ในการป้องกันประเทศ และคุ้มครองรักษาผลประโยชน์ของชาติทางทะเล</p> <p>2. รักษาความปลอดภัยของฐานที่ตั้งหน่วยทหาร และเขตปลอดภัยในราชการทหารรวมทั้งปฏิบัติการทางทหารอื่นๆ ตามที่ได้รับมอบหมาย</p> <p>3. ใช้ศักยภาพ และขีดความสามารถของฐานทัพ สนับสนุนรัฐบาลในการพัฒนาประเทศการแก้ไขปัญหาสังคม การช่วยเหลือประชาชนและการบรรเทาสาธารณภัย</p> <p>4. ดำเนินการเกี่ยวกับการสวัสดิการ การฝึกและการศึกษา ตามที่กองทัพเรือมอบหมาย</p> <p>5. บริหารจัดการฐานทัพ ภายใต้กรอบการบริหารกิจการบ้านเมืองที่ดี</p>

- ความสำคัญเชิงเปรียบเทียบของพันธกิจหรือหน้าที่ต่อความสำเร็จของฐานทัพเรือสัตหีบคืออะไร

พันธกิจ	ความสำคัญเชิงเปรียบเทียบ
<p>1. ดำเนินการในเรื่องการฐานทัพได้แก่ การส่งกำลังบำรุง การทำเรือและสิ่งอำนวยความสะดวกอื่นๆ เพื่อดำรงขีดความสามารถ และให้ความพร้อมในการสนับสนุนหน่วยกำลังรบหน่วยสนับสนุนกำลังรบและหน่วยอื่นๆ ของกองทัพเรือในการป้องกันประเทศ และคุ้มครองรักษาผลประโยชน์ของชาติทางทะเล</p>	<p>- การเตรียมการด้านการฐานทัพ ทำเรือ การส่งกำลังบำรุง และสิ่งอำนวยความสะดวก ให้ความพร้อมอยู่เสมอ ในการให้การสนับสนุนหน่วยกำลังรบหน่วยสนับสนุนกำลังรบและหน่วยอื่นๆ ของกองทัพเรือ ซึ่งจะส่งผลให้ภารกิจของ ทร. สามารถปฏิบัติภารกิจต่างๆ ตามบทบาทอำนาจหน้าที่ ทั้งที่ได้รับมอบหมายเพิ่มเติมจากรัฐบาล ประสบความสำเร็จในทุกๆ ภารกิจ</p>
<p>2. รักษาความปลอดภัยของฐานที่ตั้งหน่วยทหาร และเขตปลอดภัยในราชการทหารรวมทั้งปฏิบัติการทางทหารอื่นๆ ตามที่ได้รับมอบหมาย</p>	<p>- รฐท.สส.ประกอบด้วยที่ตั้งหน่วยทหาร โรงพยาบาล และท่าเรือที่สำคัญ ทั้งทางบก ทางทะเล ที่จะต้องมีการรักษาความปลอดภัยอยู่ตลอดเวลา เพื่อป้องกันการละเมิดทางด้านการรักษาความปลอดภัย การก่อวินาศกรรมในเขตทหาร ตลอดจนการอำนวยความสะดวกในการจราจร หรือตามภารกิจที่หน่วยเหนือมอบหมาย ในพื้นที่รับผิดชอบ ซึ่งจะส่งผลให้ที่ตั้งหน่วยทหาร โรงพยาบาล ท่าเรือ มีความปลอดภัยอยู่ตลอดเวลา</p>
<p>3. ใช้ศักยภาพ และขีดความสามารถของฐานทัพสนับสนุนรัฐบาลในการพัฒนาประเทศการแก้ไข ปัญหาสังคมการช่วยเหลือประชาชนและการบรรเทาสาธารณภัย</p>	<p>- ในสภาวะปัจจุบัน ภัยคุกคามด้านต่างๆ ได้มีการเปลี่ยนแปลงอยู่ตลอดเวลา โดยเฉพาะภัยคุกคามรูปแบบใหม่ ได้แก่ ปัญหาสังคม ปัญหาความขัดแย้งทางการเมือง ปัญหาภัยพิบัติทางธรรมชาติ ซึ่ง รฐท.สส. ได้จัดเตรียมหน่วยกำลังและยุทโธปกรณ์เพื่อสนับสนุนหน่วยเหนือ ในการช่วยเหลือประชาชน การบรรเทาสาธารณภัยต่าง ๆ อยู่ตลอดเวลา จะทำให้การแก้ไขปัญหาสังคม การช่วยเหลือประชาชน การบรรเทาสาธารณภัยต่างๆ เป็นไปอย่างมีประสิทธิภาพและประสิทธิผลส่งผลต่อความมั่นคงของประเทศในภาพรวม</p>
<p>4. ดำเนินการเกี่ยวกับการสวัสดิการ การฝึกและการศึกษา ตามที่กองทัพเรือมอบหมาย</p>	<p>- การดำเนินการด้านสวัสดิการ รฐท.สส. ได้จัดให้มีการบริการ ฌาปนสถาน สโมสร สนามกีฬา รถรับ-ส่งกำลังพลและครอบครัว การบริการทางการแพทย์ สหกรณ์ออมทรัพย์ อาคารบ้านพักอาศัย ส่งเสริมกำลังพลในการน้อมนำแนวทางเศรษฐกิจพอเพียงมาเป็นแนวทางในการดำเนินชีวิต ตลอดจนการสนับสนุนการจัดกิจกรรมในวันสำคัญต่างๆทั้งในและนอก ทร. ซึ่งจะส่งผลให้คุณภาพชีวิตของกำลังพลของ รฐท.สส. ดีขึ้น ในส่วนการฝึกนั้น มีหน่วยกำลังที่เป็นหน่วยขึ้นตรง รฐท.สส. ได้แก่ กรม กสพ.รฐท.สส. กขส.รฐท.สส. กอง รปภ.รฐท.สส. พัน สท.ทร.ที่ 2 และ รจ.รฐท.สส. ในการเตรียมองค์ วัตถุและองค์บุคคลให้ความพร้อมในการปฏิบัติภารกิจอยู่ตลอดเวลา จะส่งผลให้ รฐท.สส. มีขีดความสามารถในการใช้กำลังได้อย่างมีประสิทธิภาพ ทั้งในสภาวะปกติและสภาวะไม่ปกติ</p>
<p>5. บริหารจัดการฐานทัพ ภายใต้กรอบการบริหารกิจการบ้านเมืองที่ดี</p>	<p>- การบริหารจัดการภาครัฐแนวใหม่ ให้ความสำคัญในหลักธรรมาภิบาลโดยให้ความสำคัญในการบริการให้กับประชาชนเป็นสำคัญ ดังนั้น รฐท.สส.ได้ดำเนินการบริหารจัดการตามแนวทางการบริหารจัดการที่เน้นความสำคัญในด้านความโปร่งใส ตรวจสอบได้ โดยยึดแนวทางการดำเนินการ ตามแนวทางการกำกับดูแลองค์กรที่ดี และ</p>

	แผนบริหารจัดการของ ทร. ตลอดจนตามแนวทางที่ คณะทำงาน คุณภาพการบริหารจัดการภาครัฐของ ทร.และ คยน.ทร.กำหนด ซึ่งจะส่งผลให้ รฐ.สส. บรรลุเป้าหมายในด้านการบริหารจัดการ ตามที่ ทร.ได้กำหนดไว้ว่าจะ เป็น professional navy ในปี 2567
- กลไก/วิธีการที่ฐานทัพเรือสัตหีบใช้ในการส่งมอบผลผลิตและบริการตามพันธกิจคืออะไร	

พันธกิจที่ 1	
ดำเนินการในเรื่องการฐานทัพได้แก่ การส่งกำลังบำรุง การทำเรือและสิ่งอำนวยความสะดวกอื่นๆ เพื่อดำรงขีดความสามารถ และให้มีความพร้อมในการสนับสนุนหน่วยกำลังรบหน่วยสนับสนุนกำลังรบและหน่วยอื่นๆ ของกองทัพเรือ ในการป้องกันประเทศ และคุ้มครองรักษาผลประโยชน์ของชาติทางทะเล	
บริการ	กลไก/วิธีการในการส่งมอบผลผลิตและบริการ
การทำเรือและสิ่งอำนวยความสะดวก	- การให้บริการในการเทียบเรือและสิ่งอำนวยความสะดวก ณ ที่ตั้งปกติให้แก่ เรือรบ ทร. เรือรบต่างชาติ และเรือพาณิชย์ภาครัฐและเอกชน ในประเทศและต่างประเทศ ประกอบด้วยท่าเรือจุกเสม็ด ท่าเรือแหลมเทียน (เฉพาะเรือรบ ทร.) และท่าเรือทุ่งโปรง
การซ่อมบำรุงเรือ	- การให้บริการในการ ซ่อม สร้าง เรือ เครื่องทุ่นแรง และอุปกรณ์ การช่างทุกประเภท ทั้งตามแผนและฉุกเฉิน
การสื่อสาร	- บริการรับ - ส่งข่าว สลับคู่สาย และสอบถามเลขหมายโทรศัพท์ ณ ที่ตั้งปกติให้แก่ เรือรบใน ทร.นอก ทร.เรือพาณิชย์ หน่วยงาน ภาครัฐ และเอกชนในพื้นที่ ด้วยความรวดเร็ว เชื่อถือได้ และสุภาพ
การขนส่ง	- จัดการขนส่ง การให้บริการทั้งทางบก ทางน้ำ และบรรเทาสาธารณภัย ณ ที่ตั้งปกติ พร้อมจัดเตรียมความพร้อมของยานพาหนะ ทางบก และทางน้ำให้การสนับสนุนหน่วยที่ร้องขอ จัดหน่วยซ่อม บำรุงเคลื่อนที่ให้บริการตรวจสภาพรถยนต์ให้กับหน่วยต่างๆ และ ประชาชนในพื้นที่สัตหีบ
การก่อสร้างและพัฒนา	- การให้บริการอำนวยความสะดวกในการขนถ่ายยุทธโปกรณ์และ กำลังรบยกพลขึ้นบกจากเรือสู่ฝั่ง หรือจากฝั่งสู่เรือให้แก่กองเรือเฉพาะ กิจสะเทินน้ำสะเทินบกบริเวณชายหาดเป้าหมาย เช่น การปรับพื้นที่ ชายหาดให้เหมาะสมในการขนถ่ายยุทธโปกรณ์และกำลังรบยกพล ขึ้นบก ตลอดจนการควบคุมการจราจรบริเวณหน้าหาดเป้าหมาย เป็นต้น
การอสังหาริมทรัพย์	- ให้บริการด้านทะเบียนและสำรวจ โดย เก็บรักษาข้อมูล ค้นหา จัดทำประวัติ แผนที่ และจัดหาแผนที่ ทำการสำรวจ รั้ววัด คำนวณ ตรวจสอบหลักฐานที่ดินตามวงรอบ/แผน ทำการสำรวจรั้ววัด คำนวณ ตรวจสอบหลักฐานที่ดิน ตามที่ได้รับการประสานด้านที่ดิน ทำการ ตรวจสอบตรา คูแลสภาพพื้นที่ที่เกี่ยวข้องกับที่ดินพื้นที่ภาคตะวันออกทำการ ตรวจสอบตรา คูแลสิ่งก่อสร้างในเขตปลอดภัยทางทหาร เก็บรักษาสำเนา เอกสารสิทธิ์ที่ดินในความรับผิดชอบ ด้านอาคารและบ้านพัก ควบคุม และดำเนินการด้านอาคารและบ้านพัก ดูแลรักษาซ่อมบำรุง อาคาร บ้านพัก

พันธกิจที่ 1	
ดำเนินการในเรื่องการฐานทัพได้แก่ การส่งกำลังบำรุง การท่าเรือและสิ่งอำนวยความสะดวกอื่นๆ เพื่อดำรงขีดความสามารถ และให้ความพร้อมในการสนับสนุนหน่วยกำลังรบหน่วยสนับสนุนกำลังรบและหน่วยอื่นๆ ของกองทัพเรือ ในการป้องกันประเทศ และคุ้มครองรักษาผลประโยชน์ของชาติทางทะเล	
บริการ	กลไก/วิธีการในการส่งมอบผลผลิตและบริการ
การพัฒนาฐานส่งกำลังบำรุง	- การให้บริการพัฒนาสิ่งปลูกสร้าง ระบบสาธารณูปโภคที่จำเป็น ตลอดจนการปรับพื้นที่ เพื่อใช้เป็นฐานส่งกำลังบำรุงภายหลังจากการยกพลขึ้นบกในดินแดนข้าศึก

พันธกิจที่ 2	
รักษาความปลอดภัยของฐานที่ตั้งหน่วยทหาร และเขตปลอดภัยในราชการทหารรวมทั้งปฏิบัติการทางทหารอื่น ๆ ตามที่ได้รับมอบหมาย	
บริการ	กลไก/วิธีการในการส่งมอบผลผลิตและบริการ
การรักษาความปลอดภัยของฐานที่ตั้งหน่วยทหารและพื้นที่ ที่ได้รับมอบหมาย	- จัดทำแผนรักษาความปลอดภัยในพื้นที่รับผิดชอบของฐานทัพเรือ สัตหีบ จัดวางกำลังพลอาวุธยุทโธปกรณ์เข้าปฏิบัติหน้าที่เพื่อตรวจสอบบุคคลและยานพาหนะ ให้เกิดความปลอดภัยในพื้นที่รับผิดชอบของ รฐท.สส. เช่น บก.ฐท.สส., ทลท.ภทส.ฐท.สส. ทจม.ภทส.ฐท.สส., ททป.ภทส.ฐท.สส., กชพ.พธ.ทร., สสส.ฐท.สส.
การรักษาความปลอดภัยบุคคลสำคัญ	- การให้บริการในการรักษาถวายความปลอดภัยพระบรมวงศานุวงศ์ การรักษาความปลอดภัยบุคคลสำคัญ ในพื้นที่รับผิดชอบของ รฐท.สส. (เขตพื้นที่กองทัพเรือในพื้นที่สัตหีบ) โดยการจัดตั้ง กอร.ถปก.ฐท.สส. ร่วมถวายความปลอดภัย/รักษาความปลอดภัย โดยการใช้กำลังพล และยุทโธปกรณ์ร่วมบูรณาการในภาคส่วนต่าง ๆ ทั้ง ภายในและภายนอก ทร.
การรักษาความสงบเรียบร้อย	- การให้บริการในการรักษาความสงบเรียบร้อย ในพื้นที่รับผิดชอบของ รฐท.สส.(อ.สัตหีบ อ.บ้านฉาง) ให้อำนาจรัฐ หรือ หน่วยเหนือสั่งการ โดยใช้กำลัง หมายตรวจรักษาความสงบเรียบร้อยจาก กอง รปภ.ฐท.สส. และ พัน สท.ทร.ที่ 2ฯ เข้าดำเนินการรักษาความสงบเรียบร้อย
การสารวัตร	- ให้บริการการรักษาระเบียบวินัยทหาร การรักษาความปลอดภัยบุคคลสำคัญ การรักษาความปลอดภัยสถานที่ การรักษาความปลอดภัยอาวุธและยุทโธปกรณ์ การอำนวยความสะดวกจราจรในเขตทหาร ทั้งในที่ตั้งปกติ และนอกที่ตั้งปกติ

พันธกิจที่ 3	
ใช้ศักยภาพ และขีดความสามารถของฐานทัพ สนับสนุนรัฐบาลในการพัฒนาประเทศการแก้ไขปัญหาสังคม การช่วยเหลือประชาชนและการบรรเทาสาธารณภัย	
บริการ	กลไก/วิธีการในการส่งมอบผลผลิตและบริการ
การขนส่ง	- จัดการขนส่ง การให้บริการทั้งทางบก ทางน้ำ และบรรเทาสาธารณภัย ณ ที่ตั้งปกติ พร้อมจัดเตรียมความพร้อมของยานพาหนะทางบกและทางน้ำให้การสนับสนุนหน่วยที่ร้องขอ จัดหน่วยซ่อมบำรุงเคลื่อนที่ให้บริการตรวจสอบสภาพรถยนต์ให้กับหน่วยต่างๆและประชาชนในพื้นที่สัสทีบ
การเรือนจำ	- ควบคุมกำกับดูแลให้อยู่ภายใต้กฎหมาย ระเบียบ ข้อบังคับ ของทางราชการและของทาง รจ.รฐท.สส.อำนวยความสะดวกให้กับผู้บังคับบัญชาและครอบครัวผู้ถูกลงทัณฑ์ ให้มีการฝึกอาชีพระหว่างถูกคุมขัง ณ ที่ตั้งปกติ
งานช่างโยธาธิการ	- การให้บริการสนับสนุนเครื่องทุ่นแรงและช่างสาขาต่างๆ ในการแก้ไขปัญหาต่าง ๆ รวมถึงการฟื้นฟูความเสียหายจากภัยพิบัติตามสั่งการของ นบภ.รฐท.สส.
การช่วยเหลือด้านมนุษยธรรมและบรรเทาสาธารณภัย	- การให้บริการสนับสนุนเครื่องทุ่นแรงและกำลังพลในการช่วยเหลือประชาชนจากภัยพิบัติ รวมถึงการฟื้นฟู ตามสั่งการของ นบภ.รฐท.สส.

พันธกิจที่ 4	
ดำเนินการเกี่ยวกับการสวัสดิการ การฝึกและการศึกษา ตามที่กองทัพเรือมอบหมาย	
บริการ	กลไก/วิธีการในการส่งมอบผลผลิตและบริการ
บริการทางการแพทย์	- รพ.อภากาศเกียรติวงศ์ รฐท.สส. เป็นโรงพยาบาลประจำ รฐท.สส. โดยมีกลุ่มเป้าหมายได้แก่ กำลังพลและครอบครัวของ ทร.ในพื้นที่ สัสทีบและภาคตะวันออก ดำเนินการบริการด้านการแพทย์และอนามัย และให้บริการสุขภาพระดับปฐมภูมิ รวมทั้งโรคเฉพาะทางสาขาจิตเวชและสาขาเวชศาสตร์ได้น้ำและการบิน เพื่อความพร้อมของกองทัพเรือ ตลอดจนดำเนินการส่งกำลังสายแพทย์และสนับสนุนการส่งกลับผู้ป่วยในพื้นที่ภาคตะวันออก และได้รับการรับรองคุณภาพ การให้บริการตามมาตรฐาน ISO 9001:2008 และยังได้รับการรับรองการเป็นโรงพยาบาลส่งเสริมสุขภาพฉบับปรับปรุง 2555 (HPHNQC) (Health Promoting Hospital National Quality Criteria)
การสวัสดิการและกิจการพิเศษ	- การให้บริการทางด้านสโมสร ด้านการณาปนกิจ ด้านดุริยางค์ และด้านกีฬาให้แก่ ทร. นขต.ทร.หน่วยเฉพาะกิจ ทร. ข้าราชการ ทร. ครอบครัวข้าราชการหน่วยงานอื่นๆ โดยพิจารณาตามลำดับความสำคัญของงาน ประเภทและขนาดของงาน ขีดความสามารถในการสนับสนุน

พันธกิจที่ 4	
ดำเนินการเกี่ยวกับการสวัสดิการ การฝึกและการศึกษา ตามที่กองทัพเรือมอบหมาย	
บริการ	กลไก/วิธีการในการส่งมอบผลผลิตและบริการ
	ของหน่วย โดยมุ่งเน้นการรักษามาตรฐานในการให้บริการ และความพึงพอใจของผู้ใช้บริการ ณ ที่ตั้งปกติ
การสารวัตร	- ให้บริการการรักษาระเบียบวินัยทหาร การรักษาความปลอดภัยบุคคลสำคัญ การรักษาความปลอดภัยสถานที่ การรักษาความปลอดภัยอาวุธและยุทโธปกรณ์ การอำนวยความสะดวกจราจรในเขตทหาร ทั้งในที่ตั้งปกติ และนอกที่ตั้งปกติ
การขนส่ง	- จัดยานพาหนะเพื่อเป็นสวัสดิการแก่กำลังพลและครอบครัวฝึกอบรมกำลังพลตามปีงบประมาณ เช่น ฝึกดับเพลิงและฝึกพลขับ โดยทำการฝึกทั้งในและนอกที่ตั้งปกติ
การรักษาความปลอดภัย	- จัดทำแผนรักษาความปลอดภัยในพื้นที่รับผิดชอบของฐานทัพเรือสัตหีบ จัดวางกำลังพลอาวุธยุทโธปกรณ์เข้าปฏิบัติหน้าที่เพื่อตรวจสอบบุคคลและยานพาหนะ ให้เกิดความปลอดภัยในพื้นที่รับผิดชอบของ รฐท.สส. เช่น บก.รฐท.สส., พลท.ภทส.รฐท.สส., ทจม.ภทส.รฐท.สส., ทพป.ภทส.รฐท.สส., กขพ.พร.ทร.สัตหีบ, สสส.รฐท.สส.
งานช่างโยธาธิการ	- การให้บริการสนับสนุนเครื่องทุ่นแรงและช่างสาขาต่าง ๆ ในการแก้ไขปัญหาต่าง ๆ รวมถึงการฟื้นฟูความเสียหายจากภัยพิบัติตามสั่งการของ นบภ.รฐท.สส.

พันธกิจที่ 5	
บริหารจัดการฐานทัพ ภายใต้กรอบการบริหารกิจการบ้านเมืองที่ดี	
บริการ	กลไก/วิธีการในการส่งมอบผลผลิตและบริการ
- การพัฒนาคุณภาพการบริหารจัดการภาครัฐ รฐท.สส.	- คณะทำงานพัฒนาคุณภาพการบริหารจัดการภาครัฐ รฐท.สส. จัดให้มีการอบรม ประชุม สัมมนา โดยการจัดส่งข้าราชการเข้ารับการอบรมตามที่ สปข.ทร. กำหนด ตลอดจนดำเนินการตามแผนการพัฒนาคุณภาพฯ ของหน่วย โดยจัดให้มีการประชุมเชิงปฏิบัติการเพื่อระดมความคิดเห็น แลกเปลี่ยนเรียนรู้ในแต่ละหมวด โดยเฉพาะหมวด ๖ การมุ่งเน้นระบบปฏิบัติการ ในการกำหนดกระบวนการสร้างคุณค่า ของ รฐท.สส. ตามภารกิจและพันธกิจซึ่งจะทำให้การบริหารจัดการฐานทัพเกิดประสิทธิภาพและประสิทธิผล
- นโยบายการกำกับดูแลองค์การที่ดี รฐท.สส.	- กำหนดหน่วยที่เกี่ยวข้องในแต่ละกลยุทธ์ตามแผนยุทธศาสตร์การป้องกันและปราบปรามการทุจริต ทร.และนโยบายการกำกับดูแลองค์การที่ดี ทร. ปีงบประมาณ พ.ศ.2559 พร้อมกับรายงานผลการดำเนินการให้ฝ่ายนโยบายและแผนศสส.ทร.

(2) วิสัยทัศน์และค่านิยม

- เป้าประสงค์วิสัยทัศน์ และค่านิยม ของฐานทัพเรือสัตหีบที่ได้ประกาศไว้คืออะไร

ฐานทัพเรือสัตหีบ ได้จัดให้มีการจัดทำวิสัยทัศน์และการกำหนดค่านิยมร่วม ตามอนุมัติ ผบ.ฐท.สส. เมื่อวันที่ 9 เม.ย.58 และ 1 มี.ค.59 ตามลำดับ โดยนำหน้าที่ตามกฎกระทรวงฯ ความต้องการด้านนโยบาย และความต้องการของผู้รับบริการและผู้มีส่วนได้ส่วนเสีย รวมทั้งปัจจัยทั้งภายในและภายนอกต่างๆ มาวิเคราะห์จุดแข็ง-จุดอ่อน-โอกาส-อุปสรรค SWOT และกำหนดเป็นทิศทางการปฏิบัติงานให้บรรลุเป้าหมาย ด้วยการมีส่วนร่วมของผู้บริหารทุกระดับ และบุคลากรที่เกี่ยวข้อง และได้กำหนดเป็นวิสัยทัศน์ เป้าประสงค์หลัก ค่านิยมร่วม Core value วิสัยทัศน์ ฐานทัพเรือสัตหีบ “เป็นองค์กรชั้นนำด้านการฐานทัพและท่าเรือในภูมิภาคภายใต้การบริหารจัดการที่ทันสมัย”

เป้าประสงค์ ฐท.สส. ประกอบด้วย

1. สถาบันพระมหากษัตริย์มีความปลอดภัย และได้รับการเทิดทูนอย่างสมเกียรติ
2. ทร. มีบทบาทนำในการเสริมสร้างความสัมพันธ์และความร่วมมือด้านความมั่นคงทางทะเล
3. ปัญหาอาชญากรรมในพื้นที่รับผิดชอบ ทร.มีความรุนแรงลดลง
4. ทร. มีขีดความสามารถ และพร้อมในการรักษาเอกราช อธิปไตย และความมั่นคงของรัฐ
5. ประชาชนในพื้นที่รับผิดชอบ ทร.ได้รับการช่วยเหลือและพัฒนา
6. ผู้รับบริการและผู้มีส่วนได้ส่วนเสีย มีความพึงพอใจต่อการปฏิบัติงานของ ฐท.สส.
7. ประชาชนได้รับโอกาสเข้ามามีส่วนร่วมในกระบวนการทำงานของ ฐท.สส.
8. ฐท.สส. มีความโปร่งใสในการปฏิบัติราชการ
9. หน่วยงานภาครัฐและประชาชน ได้รับการข้อมูลข่าวสารของ ฐท.สส. ได้โดยสะดวก
10. พัฒนาระบบการ การทำงานของ ฐท.สส.
11. พัฒนาระบบบริหารกำลังพล
12. พัฒนากำลังพลให้มีขีดสมรรถนะตามยุทธศาสตร์และการพัฒนาระบบการจัดการความรู้
13. สร้างขวัญ และความผาสุกในการปฏิบัติงานของกำลังพล ฐท.สส

ค่านิยมร่วม (Core value)

- S : Service Mind ให้บริการด้วยใจหมายถึงเป็นผู้มีจิตสำนึกในการให้บริการ มีมนุษยสัมพันธ์ดี มีน้ำใจ ยินดีให้การสนับสนุน และเป็นທີ່พึ่งพาได้
- B : Belongingness รักในองค์กร หมายถึงเป็นผู้มีความรักสามัคคี มีขีดความสามารถในการประสานงานและการทำงานเป็นทีม มีระบบการบริหารจัดการแบบธรรมาภิบาล ยุติธรรม โปร่งใส
- A : Accountability รับผิดชอบในงาน หมายถึง เป็นผู้มีความรับผิดชอบ มีใจรักในงานที่ทำ ซื่อสัตย์ต่อหน้าที่และองค์กร
- S : Specialist เชี่ยวชาญฐานทัพท่าเรือหมายถึงเป็นผู้มีความรู้ ความสามารถและเชี่ยวชาญในงานที่ปฏิบัติในระดับมืออาชีพ สามารถปฏิบัติงานได้ด้วยความถูกต้อง ทันท่วงที รวดเร็ว ปลอดภัย และมีผลผลิตตรงตามมาตรฐานที่ผู้บังคับบัญชากำหนด
- E : Excellence เพื่อความเป็นเลิศ หมายถึง เป็นผู้มีความมุ่งมั่น กระตือรือร้นในการเรียนรู้และปรับตัว เพื่อพัฒนางานและสร้างสรรค์องค์กรไปสู่ความเป็นเลิศ

- สมรรถนะหลักของฐานทัพเรือสัตหีบคืออะไร และมีความเกี่ยวข้องอย่างไรกับพันธกิจของฐานทัพเรือสัตหีบ

สมรรถนะหลัก (Core Competency) ของฐานทัพเรือสัตหีบคือความสามารถในการดำเนินการเกี่ยวกับการ ฐานทัพ การรักษาความสงบเรียบร้อยและระเบียบวินัยของทหาร การสารวัตรทหาร การรักษาความปลอดภัยฐานที่ตั้งหน่วยทหารและพื้นที่ที่ได้รับมอบหมาย การกิจการพลเรือน การเรือนจำ การสวัสดิการสนับสนุนการปฏิบัติการทางเรือ ตลอดจนให้การฝึกและศึกษาวิชาการตามที่ได้รับมอบหมาย

สมรรถนะหลักของฐานทัพเรือสัตหีบดังกล่าวเป็นจุดแข็งที่สำคัญที่ทำให้ฐานทัพเรือสัตหีบสามารถปฏิบัติงานตามพันธกิจที่ได้รับมอบหมายด้านการฐานทัพ ท่าเรือ ตลอดจน การถวายความปลอดภัยและเทิดพระเกียรติสถาบันพระมหากษัตริย์ การพัฒนาประเทศ และการปฏิบัติการกิจอื่นตามที่ได้รับมอบหมายได้อย่างมีประสิทธิภาพ

(3) ลักษณะโดยรวมของบุคลากร

- ลักษณะโดยรวมของบุคลากรในฐานทัพเรือสัตหีบเป็นอย่างไร
- มีการจำแนกบุคลากรออกเป็นกลุ่มและประเภทอะไรบ้าง
- อะไรคือข้อกำหนดพื้นฐานด้านการศึกษาสำหรับกลุ่มบุคลากรประเภทต่าง ๆ
- องค์ประกอบสำคัญที่ทำให้บุคลากรเหล่านี้มีส่วนร่วมในการทำงานเพื่อบรรลุพันธกิจและวิสัยทัศน์ของ ฐานทัพเรือสัตหีบคืออะไร
- ในการทำงานจำเป็นต้องมีข้อกำหนดด้านสุขภาพและความปลอดภัยที่เป็นเรื่องเฉพาะของฐานทัพเรือสัตหีบอะไรบ้าง

กลุ่มนายทหารสัญญาบัตร ฐานทัพเรือสัตหีบ

สัญญาบัตร

สรุปข้อมูลจากการศึกษาสูงสุดของข้าราชการ ระดับ ปริญญาเอก			
ชั้นยศ	ชาย	หญิง	รวม
น.ต.	0	1	1
รวม	0	1	1

สรุปข้อมูลจากการศึกษาสูงสุดของข้าราชการ ระดับ ปริญญาโท			
ชั้นยศ	ชาย	หญิง	รวม
	0	1	1
พล.ร.ต.	3	0	3
น.อ.พิเศษ	7	0	7
น.อ.	6	2	8
น.ท.	7	4	11
น.ต.	2	2	4
ร.อ.	1	0	1
ร.ต.	1	0	1
รวม	27	9	36

สรุปข้อมูลจากการศึกษาสูงสุดของข้าราชการ ระดับ ปริญญาตรี			
ชั้นยศ	ชาย	หญิง	รวม
พล.ร.ท.	1	0	1
พล.ร.ต.	3	0	3
น.อ.พิเศษ	24	5	29
น.อ.	29	10	39
น.ท.	61	14	75
น.ต.	32	10	42

ร.อ.	51	13	64
ร.ท.	34	9	43
ร.ต.	21	8	29
ขรก.กพ. ชั้นสัญญาบัตร	0	3	3
รวม	256	72	328

หมายเหตุ : ข้อมูลจากระบบ HRMISS เมื่อ 1 ตุลาคม 2560

การจำแนกสายการปฏิบัติงาน

1. ฝ่ายบริหารและฝ่ายอำนวยการ กองบัญชาการฐานทัพเรือสัตหีบ

- | | |
|--------------------------|--------------------------------|
| 1. กองกำลังพล | 2. กองยุทธการและข่าว |
| 3. กองส่งกำลังบำรุง | 4. กองการเงิน |
| 5. กองโครงการและงบประมาณ | 6. กองกิจการพลเรือน(เพื่อพลาง) |
| 7. แผนกกรรมวิธีข้อมูล | 8. แผนกพระธรรมนูญ |

2. ฝ่ายปฏิบัติการ ประกอบด้วย

- | | |
|---------------------------------------|-------------------------|
| 1. กองขนส่ง | 2. กรมโรงงาน |
| 3. กองช่างโยธา | 4. การท่าเรือสัตหีบ |
| 5. โรงพยาบาลอากาศกรเกียรติวงศ์ | 6. กองกิจการพิเศษ |
| 7. กองอสังหาริมทรัพย์ | 8. สถานีสื่อสาร |
| 9. กรมก่อสร้างและพัฒนา | 10. กองรักษาความปลอดภัย |
| 11. กองพันสารวัตรทหารเรือที่ 2 | 12. เรือรบ |
| 13. สถานีตรวจสอบและลบล้างแม่เหล็กเรือ | |

ผู้บริหาร

ระดับสูง	ประกอบด้วย	พลเรือโท นาวาเอก (พิเศษ)	พลเรือตรี นาวาเอก
ระดับกลาง	ประกอบด้วย	นาวาเอก	นาวาโท
ระดับต้น	ประกอบด้วย	นาวาตรี	
ผู้ปฏิบัติ	ประกอบด้วย	เรือเอก เรือตรี พันจ่าเอก พันจ่าตรี จ่าโท	เรือโท พันจ่าเอก (พิเศษ) พันจ่าโท จ่าเอก จ่าตรี

กลุ่มนายทหารชั้นประทวน ฐานทัพเรือสัตหีบ

ประชน

สรุปข้อมูลจากการศึกษาสูงสุดของข้าราชการ ระดับ ปริญญาตรี			
ชั้นยศ	ชาย	หญิง	รวม
พ.จ.อ.พิเศษ	3	0	3
พ.จ.อ.	65	18	83
พ.จ.ท.	3	0	3
พ.จ.ศ.	2	2	4
จ.อ.	12	2	14
จ.ท.	1	3	4
จ.ต.	2	0	2
รวม	88	25	113

หมายเหตุ : ข้อมูลจากระบบ HRMISS เมื่อ 1 ตุลาคม 2560

กลุ่มลูกจ้างประจำ ฐานทัพเรือสัตหีบ

ยศ	อัตรา									การบรรจุ									ประจำ/ช่วยราชการ			กำลังพล			
	ชาย/หญิง			หญิง			รวม			ชาย/หญิง			หญิง			ว่าง			ชาย	หญิง	รวม	ชาย	หญิง	รวม	
	เปิด	ปิด	ระงับ	เปิด	ปิด	ระงับ	เปิด	ปิด	ระงับ	เปิด	ปิด	ระงับ	เปิด	ปิด	ระงับ	เปิด	ปิด	ระงับ							
ช 4 ก.3/33	8						8			7						1						5		5	
ช 4 ก.3/31																									
ช 3/หน. ก.2/30	19						19			15						4						10	3	13	
ช 3 ก.3/31	85						85			77						8						72	1	73	
ช 3 ก.2/30																									
ช 2 ก.2/30	500						500			280						220						253	30	183	
ช 2 ก.1/37	80						80			10						70						12	3	15	
ช 1 ก.1/37	149						149			8						141						7	1	8	
ช 1 ก.1/32	26						26									26									
ส 3/หน. ก.2/30																									
ส 3 ก.3/31																									
ส 2 ก.2/30																									
ส 1 ก.2/30																									
ส 1 ก.1/37	22						22			13						9						7	6	13	
ส 1 ก.1/32																									
บ 2/หน. ก.2/30																									
บ 2/หน. ก.1/37	9						9			1						8							1	1	
บ 1 ก.1/32	6						6			4						2							4	4	
บ.1 ก.1/30	145						145			71						74							30	71	
รวม	1049	0	0	0	0	0	1049	0	0	486	0	0	0	0	0	563	0	0	0	0	0	41	79	486	
รวมลูกจ้างประจำ		1049					0			1049						486						0			486
รวมทั้งหมด		7386					0			7386						2846						0			3593

หมายเหตุ : ข้อมูลจากระบบ HRMISS เมื่อ 1 ตุลาคม 2560

กลุ่มพนักงานราชการ ฐานทัพเรือสัตหีบ

ยศ	อัตรา									การบรรจุ									ประจำ/ช่วยราชการ			กำลังพล			
	ชาย/หญิง			หญิง			รวม			ชาย/หญิง			หญิง			ว่าง			ชาย	หญิง	รวม	ชาย	หญิง	รวม	
	เปิด	ปิด	ระงับ	เปิด	ปิด	ระงับ	เปิด	ปิด	ระงับ	เปิด	ปิด	ระงับ	เปิด	ปิด	ระงับ	เปิด	ปิด	ระงับ							
กลุ่มงานผู้เชี่ยวชาญพิเศษ																									
กลุ่มงานเชี่ยวชาญเฉพาะ																									
กลุ่มงานวิชาชีพเฉพาะ	3						3									3									
กลุ่มงานบริหารทั่วไป																									
กลุ่มงานเทคนิค	690						690									690									
กลุ่มงานบริการ	170						170									170									
รวม	863	0	0	0	0	0	863	0	0	0	0	0	0	0	0	863	0	0	0	0	0	0	0	0	
รวมลูกจ้างประจำ		863					0			863						0						0			0
รวมทั้งหมด		7386					0			7386						2846						0			3593

หมายเหตุ : ข้อมูลจากระบบ HRMISS เมื่อ 1 ตุลาคม 2560

ข้อกำหนดพื้นฐานด้านการศึกษาสำหรับกลุ่มบุคลากรประเภทต่าง ๆ		
ลำดับที่	ประเภท	ข้อกำหนดพื้นฐานด้านการศึกษา
1.	นายทหาร ก	
	- พรรคนาวิน	- คุณวุฒิไม่ต่ำกว่าปริญญาตรี สาขา วิศวกรรมไฟฟ้า วิศวกรรมอุตสาหศาสตร์ บริหารศาสตร์ วิทยาการคอมพิวเตอร์
	- พรรคนาวิน เหล่าพลาธิการ	- คุณวุฒิไม่ต่ำกว่าปริญญาตรี สาขา บริหารศาสตร์ วิทยาการคอมพิวเตอร์
	- พรรคนาวิน เหล่าอุทกศาสตร์	- คุณวุฒิไม่ต่ำกว่าปริญญาตรี สาขา วิศวกรรมอุตสาหศาสตร์
	- พรรคกลิน	- คุณวุฒิไม่ต่ำกว่าปริญญาตรี สาขา วิศวกรรมเครื่องกลเรือวิศวกรรมไฟฟ้า
	- พรรคนาวิกโยธิน.	- คุณวุฒิไม่ต่ำกว่าปริญญาตรี สาขา วิศวกรรมไฟฟ้า วิศวกรรมอุตสาหศาสตร์ บริหารศาสตร์ วิทยาการคอมพิวเตอร์
2.	นายทหาร ป.	- คุณวุฒิไม่ต่ำกว่าปริญญาตรี สาขาตามที่ระบุไว้ในคุณสมบัติทำยอตรา
3.	นายทหาร ข.	
	- สัญญาบัตร	- ไม่กำหนด (เลื่อนขึ้นจากนายทหารประทวนเท่านั้น)
	- ประทวน	
	รับสมัครจากบุคคลพลเรือน	- คุณวุฒิไม่ต่ำกว่ามัธยมศึกษาตอนต้น
	รับสมัครทหารกองประจำการ ต่อจากเวลากองประจำการ	- คุณวุฒิไม่ต่ำกว่ามัธยมศึกษาตอนต้น เว้นวิชาชีพเฉพาะที่กองทัพเรือ ต้องการตามระเบียบ ทร.ว่าด้วยการสมัครรับราชการต่อจากเวลากองประจำการ พ.ศ.25278 และที่แก้ไขเพิ่มเติมต้องจบการศึกษาไม่ต่ำกว่า ชั้นประถมศึกษาปีที่ 6
4.	ทหารกองประจำการ	- ไม่กำหนด
5.	ลูกจ้าง	
	- กลุ่มงานช่าง	- คุณวุฒิไม่ต่ำกว่าประกาศนียบัตรวิชาชีพหรือเทียบเท่าในสาขาวิชาที่เกี่ยวข้องกับลักษณะงานในหน้าที่ หรือเป็นผู้ผ่านการทดสอบมาตรฐานฝีมือแรงงานในระดับขั้นที่มีความสัมพันธ์กับลักษณะงานในหน้าที่
	- กลุ่มงานเทคนิคพิเศษ	- คุณวุฒิไม่ต่ำกว่าปริญญาตรี หรือเทียบเท่าขึ้นไปในสาขาวิชาที่เกี่ยวข้องกับลักษณะงานในหน้าที่และเคยปฏิบัติงานด้านนี้มาแล้วเป็นเวลาไม่น้อยกว่า 13 ปี กรณีปริญญาตรี สำหรับปริญญาโท ไม่น้อยกว่า 9 ปี และปริญญาเอกไม่น้อยกว่า 5 ปี
	- กลุ่มงานสนับสนุน	- คุณวุฒิไม่ต่ำกว่าประกาศนียบัตรวิชาชีพหรือเทียบเท่าในสาขาวิชาที่เกี่ยวข้องกับลักษณะงานในหน้าที่
	- กลุ่มบริการพื้นฐาน	- คุณวุฒิไม่ต่ำกว่าประกาศนียบัตรวิชาชีพหรือเทียบเท่าในสาขาวิชาที่เกี่ยวข้องกับลักษณะงานในหน้าที่
6.	พนักงานราชการ	
	- กลุ่มงานบริการ	- คุณวุฒิประกาศนียบัตรวิชาชีพ (ปวช.) หรือประกาศนียบัตรวิชาชีพเทคนิค (ปวท.) หรือประกาศนียบัตรวิชาชีพชั้นสูง (ปวส.) หรือเทียบได้ในระดับเดียวกันในสาขาที่เหมาะสมกับลักษณะงานที่ปฏิบัติหรือ - ในกรณีที่เป็นการที่ต้องใช้ทักษะเฉพาะของบุคคลซึ่งมิได้ผ่านการเรียนการสอนในสถาบันการศึกษาใดเป็นการเฉพาะผู้นั้นจะต้องมีความรู้ความสามารถและทักษะในงานที่จะปฏิบัติไม่น้อยกว่า 5 ปี

ลำดับที่	ประเภท	ข้อกำหนดพื้นฐานด้านการศึกษา
	- กลุ่มงานเทคนิค	<ul style="list-style-type: none"> - คุณสมบัติประกาศนียบัตรวิชาชีพ (ปวช.) หรือเทียบได้ในระดับเดียวกัน ในสาขาที่เหมาะสมกับลักษณะงานที่ปฏิบัติและต้องมีความรู้ความสามารถและประสบการณ์ในงานที่ปฏิบัติไม่น้อยกว่า 12 ปีหรือ - คุณสมบัติประกาศนียบัตรวิชาชีพเทคนิค (ปวท.) หรือเทียบได้ในระดับเดียวกันในสาขาที่เหมาะสมกับลักษณะงานที่ปฏิบัติและต้องมีความรู้ความสามารถและประสบการณ์ในงานที่ปฏิบัติไม่น้อยกว่า 11 ปีหรือ - คุณสมบัติประกาศนียบัตรวิชาชีพชั้นสูง (ปวส.) หรือเทียบได้ในระดับเดียวกันในสาขาที่เหมาะสมกับลักษณะงานที่ปฏิบัติและต้องมีความรู้ความสามารถและประสบการณ์ในงานที่ปฏิบัติไม่น้อยกว่า 10 ปีหรือ - คุณสมบัติปริญญาตรีหรือเทียบได้ในระดับเดียวกันในสาขาที่เหมาะสมกับลักษณะงานที่ปฏิบัติและต้องมีความรู้ความสามารถและประสบการณ์ในงานที่ปฏิบัติไม่น้อยกว่า 8 ปีหรือ - ในกรณีที่เป็นการปฏิบัติงานที่ต้องใช้ทักษะเฉพาะของบุคคลซึ่งมิได้ผ่านการเรียนการสอนในสถาบันการศึกษาใดเป็นการเฉพาะผู้นั้นจะต้องมีความรู้ความสามารถและทักษะความชำนาญในงานที่จะปฏิบัติไม่น้อยกว่า 12 ปี
	- กลุ่มงานบริหารทั่วไป	- คุณสมบัติไม่ต่ำกว่าปริญญาตรีในสาขาวิชาที่เหมาะสมกับลักษณะงานที่ปฏิบัติ
	- กลุ่มงานวิชาชีพเฉพาะ	<ul style="list-style-type: none"> - คุณสมบัติไม่ต่ำกว่าปริญญาตรีและได้รับใบอนุญาตประกอบวิชาชีพเฉพาะหรือ - คุณสมบัติไม่ต่ำกว่าปริญญาตรีและได้รับประกาศนียบัตรหรือหนังสือรับรองความรู้ในสาขาวิชาชีพเฉพาะในระดับที่สูงกว่าปริญญาตรีหรือ - คุณสมบัติไม่ต่ำกว่าปริญญาตรี
	- กลุ่มงานเชี่ยวชาญเฉพาะ	<ul style="list-style-type: none"> - คุณสมบัติไม่ต่ำกว่าปริญญาตรี และมีประสบการณ์ในงานที่จะปฏิบัติเป็นเวลาไม่น้อยกว่า 15 ปี สำหรับวุฒิปริญญาตรี 12 ปี สำหรับวุฒิปริญญาโท และ 10 ปี สำหรับวุฒิปริญญาเอก หรือ - คุณสมบัติไม่ต่ำกว่าปริญญาตรี และได้รับประกาศนียบัตรในสาขาที่ตรงกับความเป็นของลักษณะงาน โดยจะต้องมีประสบการณ์ในงานที่จะปฏิบัติเป็นเวลาไม่น้อยกว่า 15 ปี สำหรับวุฒิปริญญาตรี 12 ปี สำหรับวุฒิปริญญาโท และ 10 ปี สำหรับวุฒิปริญญาเอก หรือ - มีประสบการณ์ในงานที่จะปฏิบัติเป็นเวลาไม่ต่ำกว่า 15 ปี และมีผลงานเป็นที่ยอมรับในวงการนั้น
- องค์ประกอบสำคัญที่ทำให้บุคลากรเหล่านี้มีส่วนร่วมในการทำงานเพื่อบรรลุพันธกิจและวิสัยทัศน์ของฐานทัพเรือสัตหีบ คืออะไร		

องค์ประกอบที่สำคัญในการที่บุคลากรของ รฐท.สส. จะร่วมกันขับเคลื่อนการทำงานให้บรรลุวิสัยทัศน์นั้น กำลังพลทุกระดับต้องมีส่วนร่วมในการขับเคลื่อนโดยแบ่งระดับต่างๆ ดังนี้

1. ระดับผู้บริหาร ผู้บริหารในทุกกระดับต้องรับรู้ รับทราบ แนวทางการบริหารองค์กร เพื่อให้ไปในทิศทางเดียวกัน และมีส่วนร่วมเข้าไปกำกับ ดูแล ประสาน และช่วยแก้ไขปัญหามาอย่างต่อเนื่อง ตลอดเวลาและต่อเนื่อง ตลอดจนมีการแลกเปลี่ยนข้อมูลข่าวสารที่สำคัญ และแจ้งให้กำลังพลทราบอย่างต่อเนื่อง เพราะในปัจจุบันเทคโนโลยีได้พัฒนาไปอย่างรวดเร็ว ผู้บริหารต้องคอยเฝ้า

ตรวจสอบข้อมูลข่าวสาร (Monitoring) และประชาสัมพันธ์ให้กับกำลังพลในองค์กรได้รับรู้ รับทราบได้อย่างทั่วถึง

ซึ่งจุดแข็งของข้าราชการทหาร คือการเคารพเชื่อฟังคำสั่งของผู้บังคับบัญชาโดยเคร่งครัด หากในระดับผู้บริหารมีวิสัยทัศน์นโยบายที่ชัดเจน การนำนโยบายไปสู่การปฏิบัติจะเกิดประสิทธิภาพและประสิทธิผล และจะเห็นผลเป็นรูปธรรมได้อย่างรวดเร็ว ดังนั้นผู้บริหารจึงเป็นปัจจัยที่สำคัญในการขับเคลื่อนองค์กร ตามพันธกิจเพื่อให้ประสบความสำเร็จและบรรลุวิสัยทัศน์ได้

1. ระดับผู้ปฏิบัติ จะต้องมีการเปรียบเทียบ มีความรับผิดชอบ และหมั่นศึกษาหาความรู้ในตำแหน่งหน้าที่ของตนเองอยู่เสมอ ฝึกฝนตนเองให้มีความรอบรู้อยู่ตลอดเวลา เพราะสภาวะแวดล้อมในปัจจุบันได้เปลี่ยนแปลงไปอย่างรวดเร็ว พฤติกรรมข้าราชการก็ต้องปรับเปลี่ยนไปด้วย โดยเฉพาะการก้าวเข้าสู่สังคมแห่งนวัตกรรม หรือที่เรียกว่า Thailand 4.0 (ประเทศที่จะต้องขับเคลื่อนด้วยนวัตกรรม เพื่อไปสู่เป้าหมายที่เป็นประเทศรายได้สูง) จึงมีความจำเป็นอย่างยิ่งที่ข้าราชการฐานทัพเรือสัตหีบจักต้องพัฒนาตนเองเพื่อให้มีองค์ความรู้อยู่ตลอดเวลาและกำลังพลต้องมีความกระตือรือร้นอยู่ตลอดเวลา จนนำไปสู่ การเป็นองค์กรแห่งการเรียนรู้ (Learning organization) ตามทฤษฎีแนวคิดของ Peter druger (1994) ที่บอกว่าโลกในศตวรรษที่ 21 “ความรู้” จะเป็นทรัพยากรที่สำคัญที่สุดลักษณะของสังคมแห่งความรู้ 3 ประการ คือ ความรู้ไม่มีพรมแดน เพราะ ความรู้เดินทางได้ง่ายกว่าเงินความรู้ช่วยให้คนเลื่อนสถานะของตนเองได้ เพราะความรู้เข้าถึงได้ง่ายจึงสามารถ แสวงหาได้ด้วยการเรียนหนังสือความรู้ให้ทั้งโอกาสประสบความสำเร็จและความล้มเหลวลักษณะสังคมแห่งความรู้ ทั้ง ๓ ประการ จึงเป็นสิ่งที่มี การ แข่งขันสูงมาก ทั้งระดับองค์กรและปัจเจกชน เทคโนโลยี จึงกลายเป็นตัวแปร ที่สำคัญ ที่ให้ความรู้เกิดขึ้นพร้อมกันได้ อย่างมหัศจรรย์ ทำให้องค์กรต่างๆ ต้องปรับตัวอยู่เสมอ อีกสิ่งหนึ่งที่สำคัญคือข้าราชการ รฐท.สส. จักต้องปรับเปลี่ยนทัศนคติ พฤติกรรม ต่างๆ ให้สอดคล้องและเหมาะสมในการมีส่วนร่วมในการขับเคลื่อนงานต่างๆ ตามนโยบายผู้บังคับบัญชา เพื่อให้บรรลุวิสัยทัศน์ รฐท.สส. ที่ว่า “ฐานทัพเรือสัตหีบ เป็นองค์กรชั้นนำด้านการฐานทัพและท่าเรือในภูมิภาค ภายใต้การบริหารจัดการที่ทันสมัย”โดยกำหนดวิธีที่ง่ายในการจดจำ คือ “ ฐานทัพ ท่าเรือ และบริหารจัดการ”

- ในการทำงานจำเป็นต้องมีข้อกำหนดด้านสุขภาพและความปลอดภัยที่เป็นเรื่องเฉพาะของฐานทัพเรือสัตหีบอะไรบ้าง

1. มาตรฐานสุขภาพผู้ปฏิบัติการใต้น้ำ พ.ศ.2559 (นักประดาน้ำ (กรง.รฐท.สส.) ผู้ปฏิบัติงานในห้องปรับบรรยากาศ รพ.อาภากรฯ รฐท.สส.

1.1 ต้องไม่เป็นโรคที่ขัดกับพระราชบัญญัติราชการทหาร

1.2 ต้องมีผลการตรวจร่างกายดังต่อไปนี้ (Medical Examinatio)

1.2.1 ลักษณะทั่วไป

- มีกล้ามเนื้อ,กระดูก,และข้อ ปกติ
- ไม่เป็นโรคอ้วนพื (Obesity) มีน้ำหนักและส่วนสูงที่เหมาะสมตามตารางที่แนบ
- ส่วนสูงไม่ต่ำกว่า 157.5 เซ็นติเมตร และไม่เกิน 190 เซนติเมตร

1.2.2 ผิวหนัง

- ไม่เป็นโรคผิวหนังชนิดร้ายแรงหรือเรื้อรัง

1.2.3 ระบบหายใจ การตรวจร่างกายและเอ็กซเรย์

- ต้องไม่เป็นโรคปอด , หลอดลม , เยื่อหุ้มปอดและโรคผนังทรวงอกที่จะทำให้เกิดความผิดปกติเกี่ยวกับการหายใจในเวลาปกติและเวลาออกกำลัง

- ความจุอากาศในปอด (Force Vital Capacity) (FVC) ต้องไม่ต่ำกว่า 3.5ลิตร

- Force Expiratory Volume 1 Sec. (FEVI) ต้องไม่น้อยกว่า 75 %

- หมายเหตุ ในการตรวจสุขภาพประจำปีของผู้ปฏิบัติการใต้น้ำหากค่า VC และ/หรือ FEVI /FEV ไม่ถึงเกณฑ์ข้างต้นให้ปรึกษาอายุรแพทย์เพื่อตรวจLung Function Tests โดยละเอียดเพื่อใช้ประกอบการตัดสินใจความเหมาะสมในการปฏิบัติงานต่อไป

1.2.4 ระบบไหลเวียนโลหิต

- ความดันโลหิต ท่าพัก – นั่ง สistolikต้องไม่เกิน 140 มม.ปรอท และ ไดแอสโตลิก ไม่เกิน 90 มม.ปรอท

- การตรวจร่างกาย EKG และ เอ็กซเรย์ ต้องไม่มีโรคของหัวใจ ลิ้นหัวใจ หลอดเลือด จังหวะการเต้นต้องอยู่ในเกณฑ์ปกติ

- ผ่านการทดสอบการออกกำลังกาย(Exercise tolerance test)ตามหลักวิชาทางการแพทย์ในปัจจุบัน

1.2.5 ระบบทางเดินปัสสาวะและสืบพันธุ์

- การตรวจร่างกายต้องไม่พบโรคของไต ,ท่อไต ,กระเพาะปัสสาวะและท่อปัสสาวะ
- ไม่พบกามโรค
- ไม่พบโรคเกี่ยวกับความผิดปกติของระบบอวัยวะสืบพันธุ์

1.2.6 ระบบทางเดินอาหาร

- การตรวจต้องไม่พบโรคหรืออาการไม่ปกติ เช่น ท้องผูกเรื้อรัง,แผลในกระเพาะอาหารและลำไส้ ลำไส้ติบเรื้อรัง ,ไส้ติ่งอักเสบเรื้อรัง , ริดสีดวงทวารหนัก ,ไส้เลื่อน และโรคของอวัยวะเกี่ยวกับการย่อยอาหารอื่นๆ

1.2.7 จิตและประสาท

- การตรวจระบบประสาทและสภาพจิตต้องได้ผลปกติ
- บุคลิกและอารมณ์ต้องปกติ
- พุดไม่ติดอ่าง
- ไม่ตื่นเต้นมากเกินไปเกินธรรมดา
- ไม่กลัวที่แคบ(Claustrophobia)
- Romberg test ต้องไม่ล้ม

1.2.8 ตา

- สายตา อย่างน้อย 6/9
- การเห็นสี ต้องปกติ
- ไม่มีโรคตา
- ตรวจ Fundi ด้วย Ophthalmoscope ต้องปกติ

1.2.9 หู

- ต้องไม่เป็นโรคของหู , แก้วหู , หูชั้นกลางและชั้นในทั้งชนิดร้ายแรงหรือเรื้อรัง
- ช่องท่อหู (Eustachian tube) ต้องเปิด
- การตรวจการได้ยินด้วย ต้องปกติทั้งสองข้างAudiometer ตามเกณฑ์

1.2.10 จมูก และ คอ

- ต้องไม่มีการอุดตันของช่องจมูกด้วยเหตุใดๆ
- ไม่มีการอักเสบเรื้อรังของ Sinus และ Tonsils

1.2.11 ฟัน (Dental Examinatio)

- ต้องมีสุขภาพของปากและฟันปกติ
- ไม่มีฟันผุ
- ไม่มีการอักเสบของฟันและเหงือก
- ถ้ามีฟันผุและการอักเสบ ต้องบำบัดรักษาหายแล้วโดยไม่มีอุปสรรคต่อการดื่มน้ำ
- ฟันหน้าบนและล่างสามารถใช้กัดเครื่องดื่มน้ำได้สนิท การขบของฟันล่างและบนต้องไม่เหลื่อมบนหรือล่าง

เก็บสมการ

1.2.12 ระบบกระดูก กล้ามเนื้อ ต้องไม่มีการผิดปกติในหน้าที่ของกระดูกและกล้ามเนื้อ

1.2.13 ปัสสาวะ ตรวจอัลบูมิน , น้ำตาล ,และการตรวจ microscopic ต้องปกติและไม่พบยาเสพติดให้โทษ

1.2.14 เอ็กซเรย์ ผลการตรวจต้องปกติ

1.2.15 โลหิต ผลการตรวจฮีโมโกลบิน ,ฮีมาโตคริต , เม็ดเลือดขาว ,VDRL, FBS,BUN ต้องปกติ

1.3 การตรวจอื่นๆ

1.3.1 ระดับความสามารถในการปรับระดับความกดดันเท่ากัน(Equalization of Pressure)โดยการทดสอบในห้องปรับบรรยากาศมีความกด 50 ปอนด์ต่อตารางนิ้วเพื่อหาความสามารถในการปรับระดับความกดดันของช่องหู(Eustachian tubes)

1.3.2 ให้มีการทดสอบความสามารถในการหายใจในออกซิเจนขนาดความกดลึกลับ 60 ฟิต ในช่วงเวลา 30 นาที

2.มาตรฐานสุขภาพของผู้ปฏิบัติงานด้านดับเพลิงกู้ภัย

เจ้าหน้าที่ปฏิบัติงานดับเพลิงต้องไม่มีโรคหรือภาวะสุขภาพ ดังต่อไปนี้

- 2.1 ความดันโลหิตและชีพจร
- 2.2 การตรวจวัดสายตา
- 2.3 การตรวจเอ็กซเรย์ปอด
- 2.4 ตรวจทางพยาธิวิทยา
- 2.5 การตรวจทางพันธุกรรม
- 2.6 การตรวจร่างกายทั่วไป
- 2.7 การตรวจระบบหัวใจ
- 2.8 การตรวจวัดน้ำหนัก ส่วนสูง
- 2.9 การตรวจโรคประจำตัว
- 2.10 การตรวจการแพ้ยา

3.มาตรฐานสุขภาพของผู้ปฏิบัติงานด้านอารักขาบุคคลสำคัญ

เจ้าหน้าที่ปฏิบัติงานด้านอารักขาบุคคลสำคัญต้องไม่มีโรคหรือภาวะสุขภาพ ดังต่อไปนี้

- 3.1 ศีรษะและคอ
- 3.2 ตาและการมองเห็น
- 3.3 หูและการได้ยิน
- 3.4 ฟัน
- 3.5 จมูก ช่องปาก หลอดลม ทางเดินอาหาร และกล่องเสียง
- 3.6 ปอดและทรวงอก
- 3.7 หัวใจและหลอดเลือด
- 3.8 อวัยวะภายในช่องท้องและระบบทางเดินอาหาร
- 3.9 ระบบทางเดินปัสสาวะและระบบสืบพันธุ์
- 3.10 กระดูกสันหลัง
- 3.11 รยางค์
- 3.12 ระบบประสาท
- 3.13 ผิวหนัง
- 3.14 เลือดและอวัยวะสร้างเม็ดเลือด
- 3.15 ต่อมน้ำเหลืองและความผิดปกติด้านเมตาบอลิซึม
- 3.16 โรคเมเร็ง
- 3.17 จิตเวช
- 3.18 สารเคมี การใช้ยาเสพติด และการใช้ยาประจำ

(4) สิ้นทรัพย์

- ฐานทัพเรือสัตหีบ มีอาคารสถานที่ เทคโนโลยี และอุปกรณ์ ที่สำคัญอะไรบ้าง

ฐานทัพเรือสัตหีบ มีเทคโนโลยี อุปกรณ์ และสิ่งอำนวยความสะดวกที่สำคัญในการให้บริการและการปฏิบัติงาน

เทคโนโลยี อุปกรณ์ และสิ่งอำนวยความสะดวกที่สำคัญขององค์การ

เทคโนโลยี	<ul style="list-style-type: none"> - ระบบ internet intranet และ website - ระบบเครือข่ายการสื่อสารหลัก (Backbone) ของ กท. - การสื่อสารทางทหาร - ระบบสื่อสารผ่านดาวเทียม - ระบบการประชุมทางไกล (Video Tele Conference: VTC) - ระบบวิทยุเชื่อมโยง - ระบบทีวีวงจรปิด,Line,face book 				
อุปกรณ์	หน่วย/อุปกรณ์	จำนวน	ซ่อม	พร้อม	หมายเหตุ
	เรือ	(ลำ)	ทำ		
	-เรือยางท้องอ่อนขนาดบรรทุก 6-8 คน พร้อมเครื่องยนต์ 25 แรงม้า	2	3	11	
	-เรือยางท้องอ่อนขนาดบรรทุก 8-10 คน พร้อมเครื่องยนต์ติดท้าย 10 แรงม้า	2	1	1	
	- เรือลากจูง	2		2	
	- เรือ กขส.รฐท.สส.	13	2	11	
	ยานพาหนะ				
	-กขส.รฐท.สส.(หมวดรถยนต์บรรทุก)	48	8	40	
	-กขส.รฐท.สส.(มว.รถยนต์นั่ง)	53	7	46	
	-กขส.รฐท.สส.(มว.รถยนต์ดับเพลิง)	8	1	7	
	-รถเกี่ยดิน (เกรดเตอร์)	4	2	-	รู่จำหน่าย 2 คัน
	-รถขุดดินตะขาบ (แบคโฮ)	4	1	1	รู่จำหน่าย 2 คัน
	-รถขุด-ตักถ้อย่าง(แบคโฮ)	-	-	-	
	-รถบล้อเหล็ก (แบบสั่งสะเทือนขนาด 10 ตัน)	1	-	1	
	-รถบล้อถ้อย่าง ,	4	2	2	ขย.ทร.จ่ายยืม 1 คัน
	-รถตักหน้า-ขุดหลัง	2	1	1	
	-รถฟาร์มแทรกเตอร์ (พร้อมอุปกรณ์ตัดหญ้า)	2	1	1	
	-รถตักถ้อย่าง	-	-	-	
	-รถตักถ้อย่าง (แบบเปลี่ยนอุปกรณ์ได้หลายอย่าง)	35	20	15	
	-รถบรรทุกขนาดใหญ่(พร้อมติดตั้งเครนปั้นจั่น)	-	-	-	
	-รถบรรทุกเทท้ายขนาด 5 ตัน	3	2	1	
	-รถบรรทุกเทท้ายขนาด 10 ตัน (แบบ 6x4)	1	-	1	
	-รถลากถาดดินตะขาบขนาดกลาง				
	-รถลากถาดดินตะขาบขนาดใหญ่พร้อมติดตั้ง	1	-	1	ขย.ทร.จ่ายยืม 1 คัน

ลิปเปอร์/	1	-	1
กวางท้ายรถ	3	2	1
-รถลากกลางขนาดเล็ก(ขนาด D4/D5)	2	1	1
-รถกระเช้าไฟฟ้าขนาดกลางพร้อมอุปกรณ์	1	1	-
-รถโรงงานซ่อม	1	1	-
-รถซ่อมบำรุงสนาม	1	-	1
-รถยกงาคู่	1	-	1
-รถโกยตักดินตะขาบ	1	-	1
-รถฟาร์มแทรกเตอร์ตราอักษรคูโบต้าขนาด 55 แรงม้า	7	-	7
-รถฟาร์มแทรกเตอร์ตราอักษร New Holland ขนาด 75 แรงม้า	1	-	1
-รถยนต์นั่งส่วนกลาง	1	-	1
-รถนำขบวน	8	-	8
-รถยนต์บรรทุกขนาดเล็ก	14	-	14
-รถยนต์บรรทุกขนาดใหญ่	8	-	8
-รถจักรยายนต์	3	-	2
-รถพยาบาล	8	-	2
-รถพยาบาลสนาม	2	-	8
-รถสวัสดิการ รฐ.สส.	17	1	16
-รถดับเพลิง	4	1	3
-รถบรรทุกน้ำ	4	-	4
-รถนำขบวนฉุกเฉิน พัน.สท.ทร.ที่ 2 ฯ	8	-	8
- จยย.นำขบวน	1	-	1
-รถดูสิ่งปลูก	1	-	1
-รถน้ำเสีย 1 คัน	3	-	3
-รถซ่อมบำรุง	1	-	1
-รถสุขา กทส.	3	-	3
-รถเครน 75 ตัน	1	-	1
-รถเครน 60 ตัน	1	-	1
-รถเครน 35 ตัน	1	-	1
-รถเครน 10 ตัน	1	-	1
-รถหัวลาก พร้อมหางลาก	4	-	4
-หัวลาก หางลากขนตำ	2	-	2
-รถไพร์คลิฟท์ 10 ตัน	1	-	1
-รถไพร์คลิฟท์ 3 ตัน	7	-	7
-รถไพร์คลิฟท์ 4 ตัน	2	-	2
-รถขนขยะเกี่ยวถัง	2	-	2
-รถขนขยะแบบบีบอัด	1	-	1
-รถขนขยะแบบยกเท	1	-	1
-รถบรรทุกขนาดใหญ่	3	-	3

สิ่งอำนวยความสะดวก	<ul style="list-style-type: none"> - อาคารสำนักงานและโรงจอดรถ - โรงพยาบาล - ท่าเทียบเรือ, เรือประมงพิธิลอยอังคาร - ชานยกเรือและลานซ่อม - ฌาปนสถาน,รถส้วมติดการ - ระบบสาธารณูปโภค ไฟฟ้า / ประปา - บ้านพักข้าราชการ(บ้านเดี่ยว บ้านแฝด ตึกแถว แฟลต อาคารพักส่วนกลาง)กราบพักทหาร - สโมสรสัญญาบัตร สโมสรประทวน - อาคารพลศึกษา สนามฟุตบอล สนามฟุตบอลสนามเทนนิสสระว่ายน้ำสนามฝึกซ้อมกอล์ฟ
--------------------	--

รฐ.สส. มีเทคโนโลยีสนับสนุนการติดต่อสื่อสารภายใน และระหว่างหน่วยต่างๆ โดยการเชื่อมโยงการสื่อสารทางโทรศัพท์ ด้วยระบบวิทยุเชื่อมโยงระบบดาวเทียมและระบบสื่อสารทหาร รวมทั้งการใช้บริการผ่านระบบโทรศัพท์ขององค์การโทรศัพท์แห่งประเทศไทยระบบinternet intranet ทำให้สามารถสนับสนุนการติดต่อสื่อสารกันภายในภายนอกหน่วยได้อย่างทั่วถึงมีอุปกรณ์ และสิ่งอำนวยความสะดวกใช้ในการปฏิบัติให้บรรลุพันธกิจและหน้าที่ที่ได้รับมอบหมายตลอดจนสนับสนุนการช่วยเหลือ พัฒนา ประเทศแต่ไม่เต็มประสิทธิภาพเนื่องจากอุปกรณ์และสิ่งอำนวยความสะดวกบางรายการมีอายุการใช้งานมานานต้องได้รับการซ่อมบำรุงตามระยะเวลาและบางรายการมีไม่เพียงพอต่อการใช้งาน จำเป็นต้องจัดหาเพิ่มเติมให้ครบตามอัตรา

(5) กฎหมาย กฎระเบียบ และข้อบังคับ

-ฐานทัพเรือสัตหีบ ดำเนินการภายใต้สภาพแวดล้อมด้านกฎหมาย กฎระเบียบ และข้อบังคับที่สำคัญอะไรบ้าง

ฐานทัพเรือสัตหีบดำเนินการภายใต้กฎหมาย กฎ ระเบียบ ข้อบังคับที่สำคัญ ที่เกี่ยวข้องกับการให้บริการหรือการปฏิบัติงานของกองทัพอเรือ ดังนี้

กฎหมาย กฎ ระเบียบ ข้อบังคับ	เนื้อหาสาระสำคัญของ กฎหมาย กฎระเบียบ ข้อบังคับ	ส่วนราชการ ที่เป็นผู้ออกหรือเจ้าของ กฎหมาย
1.การบริการท่าเรือ - คำนะนำการใช้ท่าเรือสัตหีบ การท่าเรือสัตหีบฐานทัพเรือ สัตหีบพ.ศ.2545	- กำหนดแนวทาง แบบฟอร์ม และวิธีการขอรับการสนับสนุน ท่าเรือ และสิ่งอำนวยความสะดวกของท่าเรือและหน่วยงานของ รฐ.สส.	กทส.รฐ.สส.
-คู่มือการทำเรือทั่วไป	- กำหนดแนวทางและวิธีการเกี่ยวกับการบริการเรือเข้า - ออก การสื่อสาร	กทส.รฐ.สส.
- คู่มือปฏิบัติงานเชิงพาณิชย์	- กำหนดแนวทางและวิธีปฏิบัติงานเกี่ยวกับการให้บริการเรือ บริการ พัสดุ การบริการขนถ่าย และบริการ สิ่งอำนวยความสะดวก จากท่าเรือ การขอใช้น้ำประปา ไฟฟ้าและ โทรศัพท์ของท่าเรือ	กทส.รฐ.สส.
-ระเบียบกองทัพไทยว่าด้วย การรับ - ส่ง สิ่งอุปกรณ์ที่ ได้รับ ความช่วยเหลือจาก ต่างประเทศ พ.ศ.2551	- กำหนดแนวทางและวิธีการรับ - ส่งสิ่งอุปกรณ์ที่ได้รับความ ช่วยเหลือทางทหารจากต่างประเทศ	บก.ทท.
-คำสั่ง กทส.รฐ.สส. เรื่อง การจัดตั้งศูนย์บริการเรือฯ	- กำหนดแนวทางและวิธีการการให้ บริการเรือและสิ่งอำนวยความสะดวกประจำท่าเรือ	กทส.รฐ.สส.

- คำสั่ง กทส.รฐท.สส.ที่ 27/2538 เรื่อง การจัดตั้งหน่วยปฏิบัติการขน ถ้ายสิ่งอุปกรณ์ทางทหาร	- กำหนดหน้าที่ตำแหน่งต่าง ๆ เพื่อให้บริการเรือได้อย่างถูกต้อง รวดเร็ว ปลอดภัยและมีประสิทธิภาพ สามารถให้บริการได้ทันทีตามวัน-เวลา ที่ร้องขอ	กทส.รฐท.สส.
- อดท.2450	- กำหนดแนวทางและวิธีการขนถ่ายสิ่งอุปกรณ์ทางทหาร	กท.
-หลักปฏิบัติในการใช้เรือลากจูงในการสนับสนุนเรือเข้า - ออกจากเทียบท่า (กพร.)	- กำหนดหน้าที่และตำแหน่งงาน	กพร.
-TUG USE IN PORT	- กำหนดแนวทางและวิธีการใช้เรือลากจูงในการบริการเรือเข้าเทียบ-ออกจากเทียบด้วยความปลอดภัย - กำหนดแนวทางและวิธีการลาก จูง ดึง ดันเรือเข้าเทียบ-ออกจากเทียบ ด้วยความปลอดภัย	กรมเจ้าท่า
2.การซ่อมบำรุงเรือ - คู่มือบริหารงานซ่อมบำรุงเรือ อร. พ.ศ.2554	- กำหนดแนวทางการบริหารงานการแบ่งมอบงานและการวางแผนซ่อมบำรุงเรือ	อร
- โปรแกรม Glin System ของ อร.	- ใช้เขียนใบสั่งงาน ตรวจสอบวัสดุ ร่วมกับหน่วยงานสนับสนุนและผู้ใช้เรือ	อร
-มาตรฐาน ม.อ.ก. 210 มาตรฐาน ISO	- มาตรฐานเครื่องมือ อุปกรณ์และกระบวนการเขียนแบบ	อร.
-ระเบียบสำนักนายกรัฐมนตรีว่าด้วยการพัสดุ พ.ศ.2535	- ประกอบการจัดหาจัดซื้อจัดจ้างพัสดุ ฯ	สำนักนายกรัฐมนตรี
- ระเบียบ ทร. ว่าด้วยการพัสดุ พ.ศ.2553	- การมอบอำนาจในการจัดหาพัสดุ	ทร.
- คู่มือการจัดคลังและการเก็บรักษาพัสดุ	- ว่าด้วยการจัดคลังพัสดุการจัดเก็บการบำรุงรักษาการจำหน่ายพัสดุ ฯ	พธ.ทร.
-อทท.4008 คู่มือการอยู่	- แนวทางการทำงานเกี่ยวกับการอยู่ที่ถูกต้อง	อร.
- มาตรฐาน อร.(การควบคุมคุณภาพงานซ่อม)	- ขั้นตอนการทดสอบการซ่อมทำด้วยเครื่องมือและเกณฑ์การวิเคราะห์ควบคุมงานซ่อมทำแต่ละประเภท	อร.
-คู่มือซ่อมทำ สาขางานช่างของอร. (ISO)	- กระบวนการ วิธีการ และ การควบคุมคุณภาพการซ่อมทำในสาขางาน ช่างกล ช่างไฟฟ้า ช่างตัวเรือเหล็ก ช่างต่อไม้ และบริการ	อร.

<p>3. การรักษาความปลอดภัย ฐานที่ตั้งหน่วยทหารและ พื้นที่ที่ได้รับมอบหมาย ข้อบังคับทหาร ที่ 6/31670 ว่าด้วยการ รักษาการณ์ 2484</p>	<p>- ข้อกำหนดเรื่องการรักษาการณ์</p>	<p>กท.</p>
<p>- ระเบียบกองทัพเรือ ว่าด้วย การรักษาความปลอดภัย พ.ศ. 2531</p>	<p>- ข้อปฏิบัติในเรื่องการรักษาความปลอดภัย</p>	<p>สำนักนายกรัฐมนตรี</p>
<p>- พระราชบัญญัติว่าด้วยเขต ปลอดภัยในราชการทหาร พุทธศักราช 2478</p>	<p>- ห้ามมิให้ผู้หนึ่งผู้ใดปลูกสร้างโรงเรือนหรือสิ่งปลูกสร้างลงในบริเวณ เขตปลอดภัยนั้น หรือแก้ไขเปลี่ยนแปลงโรงเรือน หรือสิ่งปลูกสร้างที่มี อยู่แล้ว หรือเพาะปลูกต้นไม้ซึ่งอาจเป็นภัย หรือยกย้ายต้นไม้ที่ปลูกไว้ แล้วอันมีสภาพเป็นอสัณหาริมทรัพย์ เว้นแต่จะได้รับอนุญาตเป็นหนังสือ จากกระทรวงกลาโหม และปฏิบัติตามเงื่อนไข ที่ระบุไว้</p>	<p>กท.</p>
<p>- พระราชกฤษฎีกาเขต ทหาร กำหนดบริเวณเขต ปลอดภัยในราชการทหาร แห่งสถานีทหารเรือสัตหีบ ในท้องที่กิ่งอำเภอสัตหีบ จังหวัดชลบุรี พุทธศักราช 2484</p>	<p>เป็นพระราชกฤษฎีกาที่ออกตามความในมาตรา 4 แห่ง พระราชบัญญัติว่าด้วยเขตปลอดภัยในราชการทหาร พ.ศ.2478 ที่ ได้บัญญัติไว้ว่า “ที่ทหารแห่งใดจะควรมีเขตปลอดภัยเพียงใด ให้ กำหนดขึ้นไว้โดยพระราชกฤษฎีกาเป็นคราวๆ และให้มีแผนที่ ประเมินเขตไว้ท้ายพระราชกฤษฎีกานั้นด้วย</p>	<p>ทร.</p>
<p>4. บริการทางการแพทย์ ระเบียบ ทร.ว่าด้วยการ ตรวจและทำประวัติสุขภาพ พ.ศ.2517</p>	<p>- กำหนดให้โรงพยาบาลทหารเรือหรือโรงพยาบาลประจำหน่วย ทหารเรือ ตรวจและทำประวัติสุขภาพ ตรวจสุขภาพประจำปี และ รายงานผลการตรวจสุขภาพ ข้าราชการในสังกัดกองทัพเรือ - กำหนดให้กรมแพทย์ทหารเรือ กำหนดรายการที่จะตรวจ สุขภาพประจำปีให้เหมาะสม ตามหลักวิชาการแพทย์อยู่เสมอ</p>	<p>ทร.</p>
<p>พ.ร.บ.สุขภาพแห่งชาติพ.ศ. 2550</p>	<p>- กำหนดสิทธิหน้าที่ด้านสุขภาพของประชาชน การตราธรรมนูญ ว่าด้วยระบบสุขภาพ เพื่อใช้เป็นกรอบแนวทางในการกำหนด นโยบายและยุทธศาสตร์การดำเนินงานสุขภาพของประเทศ อันจะ นำไปสู่การเป้าหมายในการสร้างเสริมสุขภาพรวมทั้งการดูแลแก้ไข ปัญหาด้านสุขภาพประชาชน</p>	<p>- รัฐบาล - สำนักงานคณะกรรมการ สุขภาพแห่งชาติ</p>
<p>- พระราชกฤษฎีกาว่าด้วย เงินสวัสดิการเกี่ยวกับการ รักษาพยาบาล พ.ศ.2553</p>	<p>- กำหนดขอบเขตของสวัสดิการรักษา พยาบาลของข้าราชการ ลูกจ้างประจำ ข้าราชการบำนาญและบุคคลในครอบครัวของผู้มี สิทธิด้านการรักษาพยาบาล รวมทั้งลักษณะของสถานพยาบาล ที่จะ นำค่ารักษาพยาบาลเบิกจ่ายได้ เป็นต้น</p>	<p>กรมบัญชีกลาง</p>

คำประกาศสิทธิผู้ป่วย	<ul style="list-style-type: none"> - กำหนดสิทธิของบุคคล ย่อมมีสิทธิเสมอกันในการรับบริการทางสาธารณสุขที่เหมาะสมและได้มาตรฐาน - กำหนดสิทธิของบุคคล ย่อมมีสิทธิได้รับการบริการสาธารณสุขจากรัฐซึ่งต้องเป็นไปอย่างทั่วถึงและมีประสิทธิภาพ และทันที่ตามความจำเป็นรับด่วน - กำหนดสิทธิของผู้ป่วย/ผู้ถูกทดลองที่จะได้รับข้อมูลอย่างครบถ้วนในการตัดสินใจในการยินยอม ไม่ยินยอมการรักษา/วิจัยของผู้ประกอบวิชาชีพด้านสุขภาพ - กำหนดสิทธิของบุคคลต้องได้รับการปกปิดข้อมูล ด้านสุขภาพ โดยเคร่งครัด เว้นแต่จะได้รับความยินยอม 	องค์กรวิชาชีพทางการแพทย์
-พระราชกฤษฎีกาว่าด้วยเงินสวัสดิการเกี่ยวกับการรักษาพยาบาล พ.ศ.2553	- กำหนดขอบเขตของสวัสดิการรักษ าพยาบาลของข้าราชการ ลูกจ้างประจำ ข้าราชการบำนาญและบุคคลในครอบครัวของผู้มีสิทธิด้านการรักษาพยาบาล รวมทั้งลักษณะของสถานพยาบาล ที่จะนำค่ารักษาพยาบาลเบิกจ่ายได้ เป็นต้น	กรมบัญชีกลาง
-พ.ร.บ.หลักประกันสุขภาพแห่งชาติ พ.ศ.2545 - พ.ร.บ.ประกันสังคม พ.ศ. 2533	กำหนดขั้นตอนและกระบวนการในการให้บริการรับ/ส่งต่อผู้ป่วยจากหน่วยงานในระบบบริการสาธารณสุขปฐมภูมิและทุติยภูมิ ตลอดจนการเบิกจ่ายงบประมาณที่เกิดจากการให้บริการนั้น	สำนักงานหลักประกันสุขภาพแห่งชาติ
- พ.ร.บ.ข้อมูลข่าวสาร ของทางราชการ พ.ศ. 2540	<ul style="list-style-type: none"> - สิทธิในการรับรู้ข้อมูลข่าวสารของประชาชน - อำนาจในการให้และไม่ให้ข้อมูลข่าวสาร 	<ul style="list-style-type: none"> - รัฐบาล - กระทรวงเทคโนโลยีสารสนเทศและการสื่อสาร
- พ.ร.บ.วิชาชีพเวชกรรม พ.ศ.2525	- ควบคุมการประพฤติของผู้ประกอบวิชาชีพเวชกรรมให้ถูกต้องตามจริยธรรมแห่งวิชาชีพ	องค์กรวิชาชีพทางการแพทย์
- พ.ร.บ.วิชาชีพทันตกรรม พ.ศ.2537	- ควบคุมการประพฤติของผู้ประกอบวิชาชีพ ทันตกรรมให้ถูกต้องตามจริยธรรมแห่งวิชาชีพ	องค์กรวิชาชีพทางการแพทย์
- พ.ร.บ.วิชาชีพเภสัชกรรม พ.ศ.2537	- ควบคุมการประพฤติของผู้ประกอบวิชาชีพเภสัชกรรมให้ถูกต้องตามจริยธรรมแห่งวิชาชีพ	องค์กรวิชาชีพทางการแพทย์
- พ.ร.บ.วิชาชีพการพยาบาลและการผดุงครรภ์ พ.ศ. ๒๕๒๘ และแก้ไขเพิ่มเติม (ฉบับที่ ๒) พ.ศ.2540	- ควบคุมการประพฤติของผู้ประกอบวิชาชีพ การพยาบาลและการผดุงครรภ์ให้ถูกต้องตามจริยธรรมแห่งวิชาชีพ	องค์กรวิชาชีพทางการแพทย์
- พ.ร.บ.วิชาชีพเทคนิคการแพทย์ พ.ศ.2547	- ควบคุมการประพฤติของผู้ประกอบวิชาชีพเทคนิคการแพทย์ให้ถูกต้องตามจริยธรรมแห่งวิชาชีพ	องค์กรวิชาชีพทางการแพทย์
- พ.ร.บ.วิชาชีพกายภาพบำบัด พ.ศ.2547	- ควบคุมการประพฤติของผู้ประกอบวิชาชีพกายภาพบำบัดให้ถูกต้องตามจริยธรรมแห่งวิชาชีพ	องค์กรวิชาชีพทางการแพทย์

- ระเบียบกระทรวง กลาโหม ว่าด้วยเงินรายรับ สถานพยาบาลพ.ศ.2551	- กำหนดระเบียบปฏิบัติและขอบเขตการใช้จ่ายเงินรายรับ สถานพยาบาล	กท.
- พ.ร.บ.การศึกษาแห่งชาติ พ.ศ. 2542 และพ.ร.บ. การศึกษาแห่งชาติ (ฉบับที่ 2) พ.ศ.2545	- ว่าด้วยข้อกำหนดในการจัดการศึกษาให้ได้มาตรฐาน	- ยศ.ทร. - สภาการพยาบาล กระทรวงศึกษาฯ
- ระเบียบกองทัพเรือ ว่า ด้วยการศึกษา พ.ศ.2530 และฉบับปรับ ปรับแก้ไข เพิ่มเติม - ระเบียบกรมยุทธศึกษา ทหารเรือ ว่าด้วยการดำเนิน การศึกษาของสถานศึกษา ซึ่งจัดการศึกษาเป็นภาคใน ส่วนการศึกษาที่สองและสี่ พ.ศ.2551 - ระเบียบกรมยุทธศึกษา ทหารเรือ ว่าด้วยการดำเนิน การศึกษาของสถานศึกษา ซึ่งไม่ได้จัดการศึกษาเป็น ภาค พ.ศ.2551	กระบวนการ ฝึกศึกษา อบรม ของเหล่าทหารแพทย์และการวิจัย ทางการแพทย์และการแพทย์และสาธารณสุข	ยศ.ทร.
- ประมวลกฎหมายแพ่งและ พาณิชย์ บรรพ 3 ลักษณะ 5 ละเมิด - จรรยาบรรณนักวิจัย	กระบวนการ ฝึกศึกษา อบรม ของเหล่าทหารแพทย์และการวิจัย ทางการแพทย์และสาธารณสุข	สำนักงานคณะกรรมการ วิจัยแห่งชาติ
- พ.ร.ฎ. ว่าด้วยหลัก เกณฑ์ และวิธีการบริหารกิจการ บ้านเมืองที่ดี พ.ศ.2546	กระบวนการ ฝึกอำนวยความสะดวกและบริหารจัดการองค์กร	สำนักงานตรวจเงิน แผ่นดิน, กรมบัญชีกลาง
5. การบริการสื่อสาร - อท.5001	- กำหนดการวางแผนการสื่อสารและอำนวยความสะดวกได้ถูกต้อง	สสท.ทร.
- คู่มือระเบียบปฏิบัติการ สื่อสารราชนาวิ พ.ศ.2555	- ใช้เป็นหลักปฏิบัติในการปฏิบัติราชการของหน่วย การเรียนการสอน ในหลักสูตรด้านการสื่อสารและใช้ในการสอบเลื่อนฐานะ ไป ราชการและศึกษาต่างประเทศของนายทหารประทวนเหล่าทหาร สัญญาณ	สสท.ทร.
- คู่มือระบบการสื่อสารของ ราชนาวิ พ.ศ.2555	ใช้เป็นหลักปฏิบัติในการปฏิบัติราชการของหน่วย การเรียนการสอน ในหลักสูตรด้านการสื่อสารและใช้ในการสอบเลื่อนฐานะ ไปราชการ และศึกษาต่างประเทศของนายทหารประทวนเหล่าทหารสัญญาณ	สสท.ทร.
- เอกสารการสอน ระบบวิทยุ ฯพ.ฯ พ.ศ.2555	- การใช้ระบบวิทยุชายฝั่งของ ทร.การบำรุงรักษา และแก้ไขเบื้องต้น	สสท.ทร.

ชายฝั่งกลส.สปก.สสท.ทร.		
-คู่มือปฏิบัติงาน ระบบวิทยุชายฝั่ง ทร.ตอนบน สสส.ฐท.สส.	-กำหนดวิธีการใช้ ระบบวิทยุชายฝั่ง ทร. พื้นที่ตอนบนอ่าวไทย	สสท.ทร.
-เอกสารการจัดองค์ความรู้ เรื่องการรับฝากข้าว สสส.ฐท.สส.	-กำหนดและวิธีการรับฝากข้าวของ สสส.ฐท.สส.	สสท.ทร.
6.การขนส่ง -อทร.4009 หลักปฏิบัติงานด้านการขนส่ง	-เอกสารอ้างอิง กองทัพเรือ รวบรวมแนวทาง หลักเกณฑ์ ระเบียบ ข้อบังคับที่เกี่ยวข้องในสายงานด้านการขนส่ง	ทร.
-ข้อบังคับทหารว่าด้วยการใช้รถยนต์ทหาร	-ข้อบังคับทหารเกี่ยวกับการใช้รถยนต์ทหาร กำหนดความหมาย, หน้าที่, ชนิด, ประเภท, คำจำกัดความต่างๆ	กท.
-ระเบียบ ทร.ว่าด้วยศูนย์บริการรถ พ.ศ. 2557	-ระเบียบเกี่ยวกับการจัดแบ่งศูนย์บริการยานพาหนะของกองทัพเรือ	ทร.
-ระเบียบสำนักนายกรัฐมนตรีว่าด้วยรถราชการ พ.ศ.2535	-ระเบียบการใช้และรักษารถยนต์นั่งของส่วนราชการ	สำนักนายกรัฐมนตรี
-ระเบียบ กท ว่าด้วยรถราชการทหาร พ.ศ.2525	-กำหนดหลักเกณฑ์เกี่ยวกับการใช้รถยนต์ทหาร ความหมาย คำจำกัดความ การจัดหาและแจกจ่ายรถยนต์ทหาร	กท.
-คำสั่ง ทร.(ฉ) ที่ 217/2527 เรื่อง การซ่อมบำรุงยุทโธปกรณ์ของกองทัพเรือ	-เกี่ยวกับการซ่อมบำรุงยุทโธปกรณ์ของกองทัพเรือ	ทร.
-ระเบียบ ทร.ว่าด้วยการจัดหา จ่าย ใช้ และรักษารถประจำตำแหน่ง และรถประจำตัว พ.ศ.2515	-เกี่ยวกับการจัดหาและแจกจ่ายรถประจำตำแหน่งและรถประจำตัวของกองทัพเรือ	ทร.
-บันทึก ขส.ทร.เรื่องแนวปฏิบัติเกี่ยวกับการซ่อมบำรุงตามแผนยานพาหนะสายขนส่ง	-แนวปฏิบัติเกี่ยวกับการซ่อมบำรุงตามแผนของยุทโธปกรณ์ในกองทัพเรือ	ขส.ทร.
-ระเบียบ ทร.ว่าด้วยรถรับรองของกองทัพเรือ พ.ศ.2533	-การจัดแบ่งรถรับรองของหน่วยครอบครัวและการใช้และอำนาจการใช้รถรับรอง	ทร.
-ระเบียบ ทร.ว่าด้วยความรับผิดชอบของผู้ครอบครองรถประจำตำแหน่งและรถจักรยานยนต์ พ.ศ.2534	-ว่าด้วยการรักษารถประจำตำแหน่งและรถจักรยานยนต์	ทร.

-บันทึก กบ.พร.เรื่องหลักเกณฑ์การใช้งานรถยนต์	- กำหนดหลักเกณฑ์การใช้งานของรถยนต์ขึ้นใช้ราชการและอายุการใช้งานรถยนต์ของทางราชการ	กบ.พร.
-ระเบียบ ทร.ว่าด้วยการขอยืมใช้ พาหนะเพื่อสวัสดิการ พ.ศ.2535	-การขอยืมใช้พาหนะของทางราชการเพื่อการสวัสดิการแก่กำลังพลและครอบครัว	ทร.
7.การก่อสร้างและพัฒนา -แผนแม่บทบรรเทาสาธารณภัยกองทัพเรือ พ.ศ.2554	- กำหนดการจัดหน่วยรับผิดชอบ พื้นที่รับผิดชอบ และหน้าที่ในระดับ ทร.	ทร.
- แผนบรรเทาสาธารณภัยทัพเรือภาคที่ 1 พ.ศ.2555 (ศบภ.ทรภ.1)	- กำหนดการจัดหน่วยรับผิดชอบ พื้นที่รับผิดชอบ และหน้าที่ ในความรับผิดชอบของ ทัพเรือภาคที่ 1	ทรภ.1
- แผนบรรเทาสาธารณภัย นบภ.รฐท.สส.ที่ 1/2559	- กำหนดการจัดหน่วยรับผิดชอบ พื้นที่รับผิดชอบ และหน้าที่ ในความรับผิดชอบของ รฐท.สส.	รฐท.สส.
8.บริการงานช่างโยธาธิการ -ระเบียบกองทัพเรือว่าด้วยการก่อสร้าง พ.ศ.2551	- กำหนดขั้นตอนปฏิบัติ ให้หน่วยต่างๆ ดำเนินการ เกี่ยวกับงานก่อสร้างของกองทัพเรือ	ทร.
-ระเบียบสำนักนายกรัฐมนตรีว่าด้วยการพัสดุ พ.ศ.2535	- กำหนดขั้นตอนการปฏิบัติเกี่ยวกับการพัสดุ	สำนักนายกรัฐมนตรี
-พระราชบัญญัติควบคุมอาคาร พ.ศ.2522 และที่แก้ไขเพิ่มเติม รวมทั้งกฎกระทรวงที่เกี่ยวข้อง	- กำหนดขั้นตอนการปฏิบัติเกี่ยวกับการออกแบบอาคาร	กระทรวงมหาดไทย
-หลักเกณฑ์การคำนวณราคากลางงานก่อสร้างของทางราชการตามมติ ครม.	- กำหนดขั้นตอนการปฏิบัติเกี่ยวกับการคำนวณราคากลางงานก่อสร้าง	กรมบัญชีกลาง
- คู่มือควบคุมงานก่อสร้างของ ชย.ทร.	- กำหนดขั้นตอนรายละเอียดการปฏิบัติเกี่ยวกับงานจ้างก่อสร้าง	กชธ.ทร.
- มาตรการประหยัดพลังงานของกองทัพเรือ	- กำหนดรายละเอียดการปฏิบัติเกี่ยวกับการประหยัดค่าสาธารณูปโภคของ ทร.	จร.ทร.
-มาตรฐานงานติดตั้งไฟฟ้าทั่วไป กรมโยธาธิการและผังเมือง พ.ศ.2551	- กำหนดหลักเกณฑ์ มาตรฐานการติดตั้งทางไฟฟ้ากำลัง	กรมโยธาธิการและผังเมือง
-เกณฑ์มาตรฐานและแนวทางการจัดการมูลฝอยชุมชน พ.ศ.2557	- กำหนดหลักเกณฑ์ มาตรฐานการจัดการขยะมูลฝอย	กรมควบคุมมลพิษ

<p>9.การสวัสดิการและกิจการพิเศษ</p> <p>- ระเบียบสวัสดิการภายในฐานทัพเรือสัตหีบว่าด้วยการใช้สโมสร พ.ศ.2558</p>	<p>กำหนดการใช้สถานที่ ห้ามให้มีให้เข้ามาใช้บริการที่อาคารสโมสรฯ</p> <p>-แต่งกายไม่สุภาพ เช่น นุ่งกางเกงขาสั้น สวมรองเท้าแตะ รองเท้า หรือไม่สวมรองเท้า</p> <p>-เป็นโรคที่สังคมรังเกียจ โรคเรื้อน</p> <p>-นำสัตว์เลี้ยงเข้ามาในสถานที่บริการ</p> <p>-ห้ามจัดโชว์ลามกอนาจาร</p> <p>-ห้ามติดโปสเตอร์หรือกระดาษสีภายในอาคาร</p>	<p>ฐท.สส.</p>
<p>-ระเบียบสวัสดิการฐานทัพเรือสัตหีบ ว่าด้วย การใช้สนามกีฬา พ.ศ.2555</p>	<p>-กำหนดผู้มีสิทธิใช้สนามกีฬา</p> <p>-หน่วยงานราชการในกองทัพเรือ</p> <p>-หน่วยราชการนอกกองทัพเรือ</p> <p>-โรงเรียน วิทยาลัย และมหาวิทยาลัย</p> <p>-รัฐวิสาหกิจ และเอกชน</p> <p>-ชมรม/สโมสรหรือองค์กรที่มีรายได้จากการจัดกิจกรรม</p>	<p>ฐท.สส.</p>
<p>-ระเบียบการบรรเลงดุริยางค์ในการพระราชพิธีต่างๆ ลงวันที่ 11 ธ.ค. 2521</p>	<p>-กำหนดกระทำเฉพาะเมื่อเครื่องบรรเลงอยู่กับที่และ เฉพาะในพิธีเกียรยศ สำหรับพระบาทสมเด็จพระเจ้าอยู่หัว สมเด็จพระบรมราชชนนีและรัชทายาท</p>	<p>ประกาศสำนักพระราชวัง</p>
<p>-ข้อบังคับกระทรวงกลาโหมว่าด้วยการเคารพ (ฉบับที่ 6) พ.ศ.2523 มาตรา 3 การบรรเลงเพลงเคารพ</p>	<p>-กำหนดเพลงเคารพแบ่งแยกตามชนิดของเครื่องบรรเลงดังนี้</p> <p>-เพลงเคารพด้วยแตรวง คือ</p> <p>เพลงสรรเสริญพระบารมี</p> <p>เพลงชาติ</p> <p>เพลงมหาชัย</p> <p>เพลงมหาฤกษ์</p> <p>เพลงมาร์ช ธงชัยเฉลิม</p>	<p>กท.</p>
<p>ระเบียบสวัสดิการกองทัพเรือว่าด้วยการขอใช้มาปนสถาน</p> <p>-คำสั่งคณะกรรมการสวัสดิการกองทัพเรือ ที่ 4/2558 เรื่องการมอบอำนาจสั่งการและทำการแทนในนามประธานกรรมการสวัสดิการกองทัพเรือ</p> <p>-ระเบียบคณะกรรมการสวัสดิการกองทัพเรือ ว่าด้วยสวัสดิการภายในกองทัพเรือ พ.ศ.2558</p>	<p>-กำหนด ผู้จัดการศพจะต้องร้องขอขอเป็นลายลักษณ์ และมีผู้รับรองดังนี้</p> <p>-ข้าราชการ ทหารกองประจำการ ลูกจ้าง พนักงานการ ของกองทัพเรือ และครอบครัว ให้หัวหน้าหน่วยระดับกองเป็นผู้รับรอง</p> <p>-บุคคลทั่วไป ให้หัวหน้าชุมชน ผู้อำนวยการเขต หรือเทียบเท่าเป็นผู้รับรอง</p> <p>-พระภิกษุ สามเณร ให้เจ้าอาวาสเป็นผู้รับรอง</p> <p>-ศพข้าราชการทหารเรือ ที่เสียชีวิตขณะปฏิบัติหน้าที่ฝากศพไว้ได้ไม่เกิน 1 ปีโดยยกเว้นค่าฝากศพ</p>	<p>ทร.</p>
<p>10.การสารวัตร</p> <p>- ระเบียบสำนักนายกรัฐมนตรีว่าด้วยการรักษาความปลอดภัยแห่งชาติ พ.ศ.2552</p>	<p>- การรักษาความปลอดภัย บุคคล เอกสาร สถานที่ สถานที่ทำงาน</p>	<p>สำนักนายกรัฐมนตรี</p>

-พรบ.การถวายความปลอดภัย พ.ศ.2557	- การวางแผนและการปฏิบัติในการถวายความปลอดภัยพระบาทสมเด็จพระเจ้าอยู่หัวและพระบรมวงศานุวงศ์ทุกพระองค์ และเชื้อพระวงศ์	กท.
-ข้อบังคับ กท.ว่าด้วย สारวัตรทหาร พ.ศ.2555	- หน้าที่และการปฏิบัติต่างๆ ของทหารสารวัตร	กท.
อทร.2004 การรักษาความปลอดภัยบุคคลสำคัญ	การรักษาความปลอดภัยนายกรัฐมนตรื ผู้บังคับบัญชาชั้นสูงของประเทศและของกองทัพเรือ	ทร.
พ.ร.บ.วินัยทหาร พ.ศ.2476	- ความหมายของวินัยทหาร และข้อปฏิบัติ ที่ทหารทุกคนต้องรู้ และต้องนำไปปฏิบัติ	ทร.
-พรบ.จรรยา พ.ศ.2522	กฎหมาย ระเบียบ บังคับ และข้อห้ามต่างๆ ในการใช้ยานพาหนะบนถนน	ทร.
-ข้อ บังคับ กท. ว่าด้วย เรือจ่า พ.ศ.2545	- การควบคุมทหารในเรือจ่าทหารที่มีความผิดทั้งวินัยทหาร และความผิดอาญาบ้านเมือง	กท.
พ.ร.บ.ยาเสพติดให้โทษ พ.ศ.2522 (แก้ไขถึงฉบับที่ 5 พ.ศ.2545	โทษ และความผิดเกี่ยวกับยาเสพติด	ทร.
-พ.ร.บ.ข้อมูลข่าวสารของทางราชการ พ.ศ.2540	- ข้อมูลข่าวสารของทางราชการ	ทร.
- กท.การจัดระเบียบทางคดี พ.ศ.2492	- การจัดระเบียบทางคดีระยะเวลาในการรายงานคดีต่าง ๆ	กท.
- ประมวลกฎหมายอาญาทหาร	- กฎหมายอาญาที่เกี่ยวข้องกับทหารทุกคนที่จะต้องทราบและปฏิบัติให้ถูกต้อง	กท.
- พรบ.ธรรมนูญศาลทหาร พ.ศ.2498	- การปฏิบัติเกี่ยวกับธรรมนูญศาลทหาร ว่าด้วยขอบเขตอำนาจของศาล การพิจารณาความ คดีความ ที่ทหารได้กระทำผิด ๆ	กท.
- ระเบียบสำนักฯ ว่าด้วยการประสานงาน กรณีทหารกระทำผิด ๆ	- การประสานงาน กรณีทหารกระทำผิด ๆ	สำนักนายกรัฐมนตรื
- พรบ.เครื่องแบบทหาร พ.ศ.2477	- เครื่องแบบของทหารสังกัดกระทรวงกลาโหม	กท.
- ฎกระทรวง ว่าด้วย เครื่องแบบทหารเรือ ฉบับที่ 16	- เครื่องแบบของทหารเรือ สังกัดกระทรวงกลาโหม	กท.
- ระเบียบว่าด้วยการรักษาความปลอดภัยแห่งชาติ เกี่ยวกับการสื่อสาร พ.ศ.2525	- การรักษาความปลอดภัยแห่งชาติเกี่ยวกับการสื่อสาร	กท.

- ระเบียบว่าด้วยการรักษาความลับของทางราชการ พ.ศ.2544	- การรักษาความลับของทางราชการ	กท.
11.บริการอสังหาริมทรัพย์ -พระบรมราชโองการรัชกาลที่ 6 พระราชทานที่ดินให้กองทัพเรือเมื่อ 15 กันยายน 2465 (ที่ดินทรงสงวน)	- พระราชทานให้ กองทัพเรือ เมื่อ 16 กันยายน 2465 ตามคำกราบทูลขอพระราชทานของ พลเรือเอกพระเจ้าบรมวงศ์เธอ พระองค์เจ้าอาภากรเกียรติวงศ์ กรมหลวงชุมพรเขตอุดมศักดิ์ ซึ่งได้กำหนดแนวเขตออกเป็น 2 ตอน ตอนหนึ่งเป็นที่ต้องการแท้ ต้องหวงห้ามกรรมสิทธิ์ เรียกว่า “เขตพระราชทาน” ส่วนอีกตอนไม่หวงแต่ไม่ยอมให้ต่างประเทศมาจับจองหรือรับซื้อไปได้ และให้กองทัพเรือมีอำนาจอนุญาตให้ผู้ที่จับจองทำไร่ ทำนา แลตากถางได้ตามสมควรโดยไม่เกินขีดชั้นพระราชบัญญัติการตัดไม้ เรียกว่า “เขตทรงสงวน” กองทัพเรือได้ดำเนินการให้เป็นไปตามที่คณะกรรมการกฤษฎีกา(กรรมการร่างกฎหมาย คณะที่2) ได้วินิจฉัยโดยพิจารณาอนุญาตให้ราษฎรจับจองที่ดินในเขตทรงสงวนตามหลักเกณฑ์กองทัพเรือ ในการอนุญาตให้ราษฎรจับจองที่ดินในเขตทรงสงวน อำเภอสัตหีบ จังหวัดชลบุรี ตามประกาศกองทัพเรือ เรื่องหลักเกณฑ์ในการขออนุญาตให้ราษฎรจับจองที่ดินในเขตทรงสงวน อำเภอสัตหีบ จังหวัดชลบุรี ลง 24 พ.ย.56 ที่ประกาศไว้ในราชกิจจานุเบกษา เล่ม 131 ตอนพิเศษ 2 ง หน้า 28 เมื่อ 7 มกราคม 2557	พระบรมราชโองการรัชกาลที่ 6
-พระราชบัญญัติว่าด้วยเขตปลอดภัยในราชการทหาร พ.ศ.2478	- มาตรา 5 แห่งพระราชบัญญัติว่าด้วยเขตปลอดภัยในราชการทหาร พ.ศ.2478 บัญญัติไว้ว่า “เมื่อได้ออกพระราชกฤษฎีกากำหนดบริเวณเขตปลอดภัยไว้แล้ว ห้ามมิให้ผู้หนึ่งผู้ใดปลูกสร้างโรงเรือนหรือสิ่งปลูกสร้างลงในบริเวณเขตปลอดภัยนั้นหรือแก้ไขเปลี่ยนแปลงโรงเรือน หรือสิ่งปลูกสร้างที่มีอยู่แล้ว หรือเพาะปลูกต้นไม้ซึ่งอาจเป็นภัย หรือยักย้ายต้นไม้ที่ปลูกไว้แล้วอันมีสภาพเป็นอสังหาริมทรัพย์ เว้นแต่จะได้รับอนุญาตเป็นหนังสือจากกระทรวงกลาโหม และปฏิบัติตามเงื่อนไขที่ระบุไว้ในใบอนุญาตนั้นด้วย” และในมาตรา 7 “ผู้ใดกระทำความผิดในมาตรา 5 และมาตรา 6 แห่งพระราชบัญญัตินี้ ผู้นั้นมีความผิดต้องระวางโทษดังต่อไปนี้ (1) ถ้าได้กระทำความผิดนั้นต่อหน้าราชศัตรู ให้จำคุกไม่เกินห้าปี (2) ถ้ามิได้กระทำความผิดนั้นต่อหน้าราชศัตรู แต่ได้กระทำความผิดในเวลาสงคราม หรือในเขตซึ่งใช้กฎอัยการศึก ให้จำคุกไม่เกินสามปี (3) ถ้าได้กระทำความผิดนั้นในเวลาหรือที่อื่นนอกจากที่ได้กล่าวมาแล้ว ให้จำคุกไม่เกินหนึ่งปี หรือปรับไม่เกินห้าร้อยบาท หรือทั้งจำทั้งปรับ	กท.
-ระเบียบกองทัพเรือ ว่าด้วยการกำหนดหน้าที่และการปฏิบัติเกี่ยวกับที่ดิน พ.ศ. 2527 และฉบับแก้ไขเพิ่มเติม (ฉบับที่ 2) พ.ศ.2547	- ตามระเบียบนี้ กองทัพเรือได้แบ่งที่ดินออกเป็น 2 ประเภท ดังนี้ 1. “ที่ดินที่กองทัพเรือปกครอง” หมายความว่า ที่ราชพัสดุที่กระทรวงการคลังอนุญาตให้กองทัพเรือเข้าปกครองดูแลและใช้ประโยชน์	ทร.

	<p>2. “ที่ดินที่กองทัพเรือใช้ประโยชน์” หมายความว่า ที่ดินที่กองทัพเรือได้รับอนุญาตให้ใช้ประโยชน์โดยการให้ใช้หรือให้เช่า และได้กำหนดหน่วยในกองทัพเรือเป็น 2 หน่วย คือ</p> <p>1. “หน่วยปกครองที่ดิน” หมายความว่า หน่วยขึ้นตรงกองทัพเรือหรือหน่วยรองของหน่วยขึ้นตรงกองทัพเรือที่ได้รับมอบหมายให้ดำเนินการปกครองดูแลรักษาที่ดินในนามกองทัพเรือ</p> <p>2. “หน่วยใช้ประโยชน์ที่ดิน” หมายความว่า หน่วยขึ้นตรงกองทัพเรือหรือหน่วยรองของหน่วยขึ้นตรงกองทัพเรือที่ได้รับอนุญาตให้ใช้ประโยชน์โดยมิได้รับมอบหมายให้เป็นหน่วยปกครองที่ดิน</p>	
-พ.ร.ฎ.กำหนดบริเวณเขตปลอดภัยในราชการทหารแห่งกองทัพเรือในท้องที่ตำบลบ้านค่าย อำเภอบ้านฉาง อำเภอเมืองระยอง จังหวัดระยอง และอำเภอบางละมุง อำเภอสัตหีบ จังหวัดชลบุรี พ.ศ.2536	- เป็นพระราชกฤษฎีกาที่ออกตามความในมาตรา 4 แห่งพระราชบัญญัติว่าด้วยเขตปลอดภัยในราชการทหาร พ.ศ.2478 ที่ได้บัญญัติไว้ว่า “ที่ทหารแห่งใดจะควรมีเขตปลอดภัยเพียงใดให้กำหนดขึ้นไว้โดยพระราชกฤษฎีกาเป็นคราวๆ และให้มีแผนที่ประเมินเขตไว้ท้ายพระราชกฤษฎีกานั้นด้วย	กท.
-ระเบียบกระทรวงการคลังว่าด้วยการปกครองดูแลบำรุงรักษาและการใช้ที่ราชพัสดุ พ.ศ. 2546 (หมวด 2)	- กล่าวถึงหน้าที่ และการปฏิบัติของ กรมธนารักษ์ หรือสำนักงานธนารักษ์พื้นที่ แล้วแต่กรณี ในการรังวัด การพิสูจน์สอบสวนการทำประโยชน์ และการตรวจสอบเนื้อที่ตามประมวลกฎหมายที่ดิน การสำรวจที่ดินซึ่งเป็นที่ราชพัสดุเพื่อการรังวัด การพิสูจน์สอบสวนการทำประโยชน์ หรือการตรวจสอบเนื้อที่ตามประมวลกฎหมายที่ดิน เพื่อให้ทราบอาณาเขตที่ตั้ง จำนวนเนื้อที่ของที่ดิน	กระทรวงการคลัง
-กฎกระทรวงว่าด้วยหลักเกณฑ์และวิธีการปกครอง ดูแล บำรุงรักษา ใช้ และจัดหาประโยชน์เกี่ยวกับที่ราชพัสดุ (ฉบับที่ 2) พ.ศ.2549	- กำหนดการจัดการใช้ประโยชน์โดยการจัดให้เช่าในลักษณะของการให้เช่าที่ดินที่ผู้เช่าใช้เป็นที่อยู่อาศัยการให้เช่าที่ดินที่ผู้เช่าใช้ประกอบเกษตรกรรม การให้เช่าที่ดินเพื่อประโยชน์อย่างอื่น หรือการให้เช่าอาคารซึ่งเป็นที่ราชพัสดุ หรือโดยวิธีการจัดทำสัญญาต่างตอบแทนอื่นนอกเหนือจากการจัดให้เช่า แต่ต้องเป็นการจัดให้เช่าเป็นการชั่วคราว การจัดหาประโยชน์ในที่ราชพัสดุที่ถูกลบออก อาจพิจารณาจัดให้เช่าระยะยาว ซึ่งวิธีการจัดทำสัญญาต่างตอบแทนอื่นนอกเหนือจากการจัดให้เช่า จะดำเนินการได้ต่อเมื่อได้รับความยินยอมจากกระทรวง ทบวง กรม หรือองค์กรปกครองส่วนท้องถิ่นที่ได้สงวนไว้ และได้รับอนุญาตจากรัฐมนตรีว่าการกระทรวงการคลัง	กระทรวงการคลัง
-กฎกระทรวงว่าด้วยหลักเกณฑ์และวิธีการปกครอง ดูแล บำรุงรักษา ใช้ และจัดหาประโยชน์เกี่ยวกับที่ราชพัสดุ(ฉบับที่4) พ.ศ.2552	- ระบุหลักเกณฑ์และวิธีการปกครอง ดูแล บำรุงรักษา ใช้ และจัดหาประโยชน์เกี่ยวกับที่ราชพัสดุ ในทางราชการตามที่ได้รับอนุญาต และการจัดทำรายงานเกี่ยวกับวิธีการปกครอง ดูแล บำรุงรักษา ใช้ และจัดหาประโยชน์เกี่ยวกับที่ราชพัสดุที่อยู่ในความครอบครองหรือใช้ประโยชน์ต่อกรมธนารักษ์	กระทรวงการคลัง

ที่ดินในราชการทหาร พ.ศ.2555	ใช้ประโยชน์ที่ดินในราชการทหาร พ.ศ.2555 ในการจัดหาที่ดินเมื่อมีความต้องการหรือกรณีมีความจำเป็น	
-ระเบียบกองทัพเรือว่าด้วยการปกครองและวิธีจัดการอาคาร สิ่งก่อสร้างและบริเวณ พ.ศ.2547	- ห้ามมิให้ทำการรื้อถอน ดัดแปลงหรือต่อเติมอาคารหรือส่วนประกอบอาคาร เว้นแต่จะได้รับอนุญาตจากกองทัพเรือก่อน และสิ่งที่ดัดแปลง ต่อเติมนั้น จะต้องตกเป็นสมบัติของกองทัพเรือ	ทร.
-ระเบียบฐานทัพเรือสั่งห้ามว่าด้วยการเข้าพักอาศัยในอาคารบ้านพักของฐานทัพเรือสั่งห้าม พ.ศ.2552 และฉบับแก้ไข(เพิ่มเติม)	- กำหนดหลักเกณฑ์และแนวทางการปฏิบัติเกี่ยวกับการเข้าพักอาศัยในอาคารบ้านพักของ รฐท.สส.เป็นไปด้วยความเรียบร้อยมีความเหมาะสมและสอดคล้องกับระเบียบกองทัพเรือว่าด้วยการปกครองและวิธีจัดการอาคาร สิ่งก่อสร้างและบริเวณ พ.ศ.2547	รฐท.สส.
-ระเบียบกองอสังหาริมทรัพย์ฐานทัพเรือสั่งห้ามว่าด้วยการเข้าพักอาศัยในอาคารบ้านพักของฐานทัพเรือสั่งห้าม เขตพื้นที่ 1 พ.ศ.2552	- กำหนดหลักเกณฑ์และแนวทางการปฏิบัติเกี่ยวกับการเข้าพักอาศัยในอาคารบ้านพักของ รฐท.สส.เขตพื้นที่ 1 ที่ กอท.รฐท.สส. รับผิดชอบเป็นไปด้วยความเรียบร้อยมีความเหมาะสมและสอดคล้องกับระเบียบ รฐท.สส.ว่าด้วยการเข้าพักอาศัยในอาคารบ้านพักของ รฐท.สส.พ.ศ.2552	กอท.รฐท.สส.
12.บริการเรือนจำ -ข้อบังคับ กท.ว่าด้วยเรือนจำ พ.ศ.2545	- กำหนดประเภทของเรือนจำ การปกครองบังคับบัญชา การรับตัวผู้ต้องขัง การแยกผู้ต้องขัง การแบ่งชั้นนักโทษ การใช้เครื่องพันธนาการ การควบคุมตัวผู้ต้องขัง การทำงาน การสุขภาพ การเลี้ยงอาหาร ข้อห้าม และข้อปฏิบัติของผู้ต้องขัง การเยี่ยมผู้ต้องขัง และการปล่อยตัว	กท.
13.บริการรักษาความปลอดภัยบุคคลสำคัญ -พระราชบัญญัติการถวายความปลอดภัย พ.ศ.2557	- การถวายความปลอดภัย หมายถึง การรักษาความปลอดภัยสำหรับองค์พระมหากษัตริย์ พระราชินี พระรัชทายาท พระบรมวงศานุวงศ์ตั้งแต่ชั้นพระองค์เจ้าขึ้นไป และให้หมายความรวมถึงการรักษาความปลอดภัยสำหรับผู้สำเร็จราชการแทนพระองค์ ผู้แทนพระองค์ซึ่งเป็นพระบรมวงศานุวงศ์ตั้งแต่ชั้นพระองค์เจ้าขึ้นไป และบุคคลที่ทรงพระกรุณาโปรดเกล้า ฯ รับเป็นพระราชอาคันตุกะ - ในความหมายของ “ความปลอดภัย” หมายความว่า ความปลอดภัยต่อพระองค์หรือร่างกาย ความปลอดภัยของพระราชฐานที่ประทับหรือที่พัก ความปลอดภัยของยานพาหนะ และความปลอดภัยของเอกสาร และอุปกรณ์การสื่อสาร - ให้ใช้บังคับแก่หน่วยงานของรัฐทั้งปวงเพื่อการถวายความปลอดภัย ไม่ว่าหน่วยงานนั้นจะมีกฎหมายกำหนดอำนาจหน้าที่ในการถวายความปลอดภัยไว้เป็นการเฉพาะหรือไม่ก็ตาม เว้นแต่หน่วยบัญชาการถวายความปลอดภัยรักษาพระองค์ ให้ถือว่าการดำเนินการเพื่อการถวายความปลอดภัยตามพระราชบัญญัตินี้	รัฐบาล

	- กำลังทหารจากกองบัญชาการกองทัพไทย กองทัพบก กองทัพเรือ กองทัพอากาศ และกำลังตำรวจจากสำนักงานตำรวจแห่งชาติ มีหน้าที่ในการถวายความปลอดภัย ตามที่สมุหราชองครักษ์กำหนด	
- ระเบียบกรมราชองครักษ์ว่าด้วยการถวายความปลอดภัย พ.ศ.2558 - หลักปฏิบัติว่าด้วยการถวายความปลอดภัย กรมราชองครักษ์ พ.ศ.2558	- กรมราชองครักษ์ได้กำหนดระเบียบขึ้นมาเพื่อวางระเบียบแบบแผนการถวายความปลอดภัย ในกรณีต่างๆโดยกำหนดผู้รับผิดชอบและรายละเอียดวิธีปฏิบัติต่างๆ - กรมราชองครักษ์กำหนดหลักปฏิบัติว่าด้วยการถวายความปลอดภัยซึ่งจะมีรายละเอียด แบบแผนในการถวายความปลอดภัยโดยละเอียด	รอ.
- รพจ.ทร.4 ว่าด้วยการเฝ้ารับ - ส่งเสด็จ - อทร.2404 การรักษาความปลอดภัยบุคคลสำคัญ	- ทร. ได้จัดทำระเบียบปฏิบัติประจำสำหรับกองทัพเรือให้ถือปฏิบัติในการเฝ้ารับ - ส่งเสด็จ ในพื้นที่รับผิดชอบของ กองทัพเรือ - เอกสารอ้างอิงกองทัพเรือในเรื่องการปฏิบัติต่างๆ ในการรักษาความปลอดภัยบุคคลสำคัญที่กองทัพเรือรับผิดชอบ	ทร.
14.บริการรักษาความสงบเรียบร้อย - พ.ร.บ.กฎอัยการศึก พ.ศ. 2457	ให้อำนาจกับเจ้าหน้าที่ฝ่ายทหารในพื้นที่ที่อยู่ในสภาวะสงครามหรือ การจลาจล หรือมีเหตุอันจำเป็นเพื่อรักษาความเรียบร้อยปราศจากภัยสงคราม หรือ การจลาจล - เมื่อเวลาที่มีเหตุอันจำเป็นเพื่อรักษาความเรียบร้อยปราศจากภัยซึ่งจะมีมาจากภายนอกหรือภายในราชอาณาจักรต้องมีพระบรมราชโองการประกาศ สำหรับเมื่อมีสงคราม จลาจลขึ้นเป็นอำนาจของผู้บังคับบัญชาทหาร ณ ที่ ๆ เกิดสงครามหรือจลาจลขึ้นนั้นซึ่งมีกำลังอยู่ได้บังคับบัญชาไม่น้อยกว่า 1 กองพันในการประกาศ - อำนาจหน้าที่เจ้าหน้าที่ฝ่ายทหารมีอำนาจเหนือเจ้าหน้าที่ฝ่ายพลเรือนในส่วนที่เกี่ยวกับการยุทธ การระงับปราบปรามหรือการรักษาความสงบเรียบร้อย และเจ้าหน้าที่ฝ่ายพลเรือนต้องปฏิบัติตามความต้องการของเจ้าหน้าที่ฝ่ายทหาร	กท.
- พ.ร.บ.การรักษาความมั่นคงในราชอาณาจักร พ.ศ.2551	- กำหนด กอ.รมน. เป็นหน่วยงานพิเศษ ดำเนินการเพื่อป้องกันควบคุม แก่ไข และฟื้นฟูสถานการณ์ใด ที่เป็นภัยหรืออาจเป็นภัยอันเกิดจากบุคคลหรือกลุ่มบุคคลที่ก่อให้เกิดความไม่สงบสุข ทำลายหรือทำความเสียหายต่อชีวิต ร่างกาย ทรัพย์สินของประชาชนหรือของรัฐ ให้กลับสู่สภาวะปกติเพื่อให้เกิดความสงบเรียบร้อยของประชาชนหรือความมั่นคงของรัฐ - ในสถานการณ์ปกติเพื่อป้องกัน ควบคุม แก่ไขและฟื้นฟูสถานการณ์ใดที่เป็น ภัยต่อความมั่นคงภายในราชอาณาจักร - ในสถานการณ์ที่ปรากฏเหตุการณ์ อันกระทบต่อความมั่นคงภายในราชอาณาจักรแต่ยังไม่มีคำสั่งจำเป็นต้องประกาศสถานการณ์ฉุกเฉิน - เพื่อป้องกันปราบปราม ระงับ ยับยั้งในกรณีที่เกิดเหตุการณ์ อันกระทบต่อความมั่นคงภายในราชอาณาจักร แต่ยังไม่มีคำสั่งจำเป็นต้องประกาศสถานการณ์ฉุกเฉิน - คณะรัฐมนตรีมอบหมายให้ กอ.รมน. เป็นผู้รับผิดชอบ	รัฐบาล

	ในการป้องกันและแก้ไขหรือบรรเทาเหตุการณ์ - อำนาจหน้าที่ในการปฏิบัตินี้ ผอ.รมน.และพนักงานเจ้าหน้าที่เป็นผู้รับผิดชอบ	
- พ.ร.ก.การบริหารราชการ ในสถานการณ์ฉุกเฉิน	ใช้ในการบริหารราชการในพื้นที่ที่มีการประกาศสถานการณ์ฉุกเฉิน - นายกรัฐมนตรี เป็นผู้มีอำนาจประกาศโดยความเห็นชอบของคณะรัฐมนตรีอำนาจหน้าที่ นอกจากพนักงานเจ้าหน้าที่ตาม พรก.ฯ แล้วยังสามารถออกคำสั่งให้ใช้กำลังทหารเพื่อช่วยเจ้าหน้าที่ฝ่ายปกครองหรือตำรวจระงับเหตุการณ์ร้ายแรง หรือควบคุมสถานการณ์ให้เกิดความสงบโดยด่วน ทั้งนี้ ในการปฏิบัติหน้าที่ของทหาร ให้มีอำนาจหน้าที่เช่นเดียวกับอำนาจหน้าที่ของพนักงานเจ้าหน้าที่ตามพระราชกำหนดนี้ โดยการใช้อำนาจหน้าที่ของฝ่ายทหารจะทำได้ในกรณีใดได้เพียงใด ให้เป็นไปตามเงื่อนไขและเงื่อนไขที่นายกรัฐมนตรีกำหนด แต่ต้องไม่เกินกว่ากรณีที่มีการใช้กฎอัยการศึก	รัฐบาล
- คำสั่งปฏิบัติการศูนย์ อำนวยการรักษาความสงบ เรียบร้อย	- เป็นคำสั่งที่เพื่อรองรับการปฏิบัติตาม พรก. และ พรบ.ข้างต้นในการปฏิบัติเพื่อรักษาความสงบเรียบร้อยในพื้นที่รับผิดชอบ	ทร.

ความสัมพันธ์ระดับองค์การ

(6) โครงสร้างองค์การ

- โครงสร้างและระบบการกำกับดูแลของฐานทัพเรือสัตหีบมีลักษณะอย่างไร

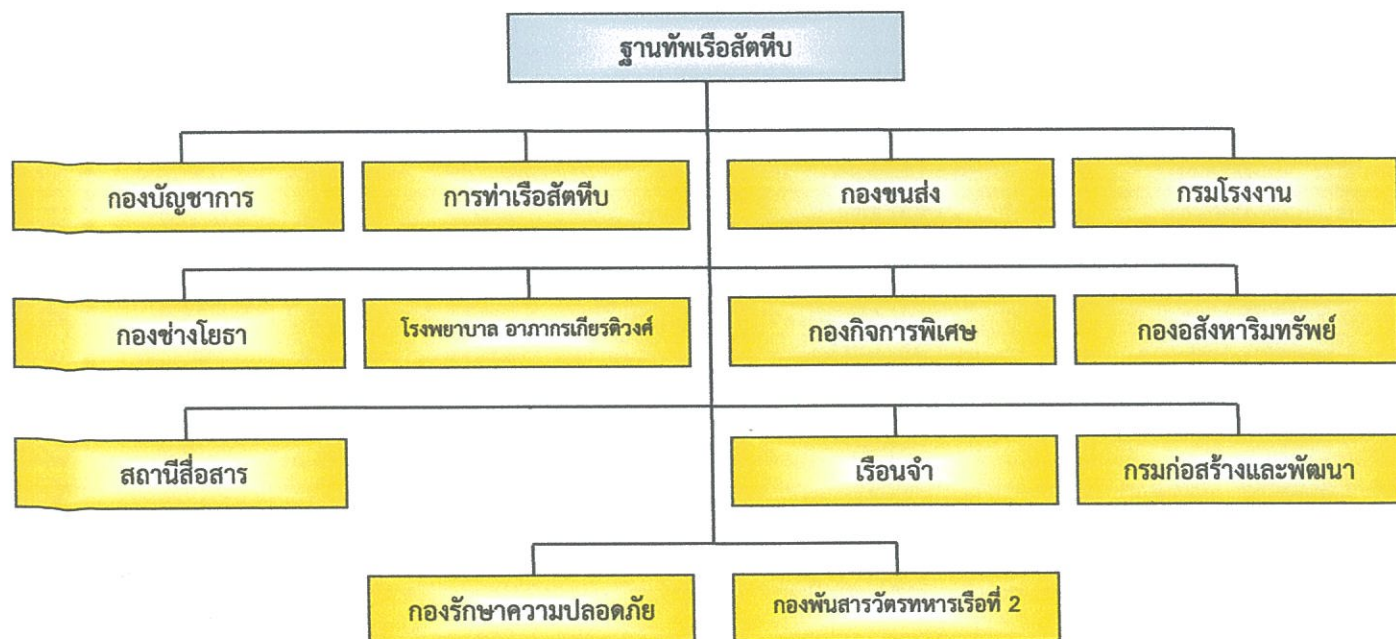

ฐานทัพเรือสัตหีบเป็นหน่วยขึ้นตรงสังกัดกองทัพเรือ จัดอยู่ในประเภทหน่วยกำลังรบโดยแบ่งส่วนราชการออกเป็น 1 กองบัญชาการ 11 หน่วยขึ้นตรง และ 2 หน่วยสมทบ ดังนี้

1. กองบัญชาการมีหน้าที่วางแผน อำนาจการ ประสานงาน กำกับดูแล และบริหารงานของฐานทัพเรือสัตหีบ

2. กองขนส่งมีหน้าที่เกี่ยวกับการขนส่งทางบกและทางน้ำ การซ่อมบำรุงยานพาหนะทางบก และสนับสนุน

การดับเพลิงให้กับหน่วยต่างๆ ในพื้นที่ฐานทัพเรือสัตหีบ

3. **กรมโรงงาน** มีหน้าที่ดำเนินการซ่อมสร้างเรือเครื่องท่อนแรงและอุปกรณ์ช่างทุกประเภทของหน่วยที่ฐานทัพเรือสัตหีบให้การสนับสนุน
4. **กองช่างโยธา** มีหน้าที่ดำเนินการเกี่ยวกับ การสร้าง ซ่อม รื้อถอนบำรุงรักษาอาคารสถานที่ สิ่งก่อสร้าง กิจการสาธารณูปโภค และการสุขาภิบาล เครื่องกล เครื่องท่อนแรง และอุปกรณ์สายช่างโยธา
5. **การทำเรือสัตหีบ** มีหน้าที่อำนวยความสะดวก ควบคุมและดำเนินการเกี่ยวกับการเข้า และออกจากท่าเรือ การบรรทุก การขนถ่าย การเก็บรักษาสิ่งอุปกรณ์และวัสดุทุกชนิด ดูแลรักษาท่าเรือ และให้บริการแก่เรือที่เข้าและออกจากท่าเรือ
6. **โรงพยาบาลอาภากรเกียรติวงศ์** มีหน้าที่ดำเนินการด้านการแพทย์และอนามัย และให้บริการสุขภาพระดับปฐมภูมิ รวมทั้งโรคเฉพาะทางจิตเวช และสาขาเวชศาสตร์ใต้น้ำและการบินเพื่อความพร้อมของกองทัพอากาศ ตลอดจนดำเนินการส่งกำลังสายแพทย์ และการสนับสนุนการส่งกลับผู้ป่วยในพื้นที่ภาคตะวันออก
7. **กองกิจการพิเศษ** มีหน้าที่ดำเนินการเกี่ยวกับการสโมสร การบันเทิง การกีฬา การฌาปนกิจ สนับสนุนอุปกรณ์เครื่องช่วยการศึกษา และการสวัสดิการอื่น ๆ ให้แก่ข้าราชการและครอบครัวของหน่วยในฐานทัพเรือสัตหีบ รวมทั้งหน่วยต่างๆ ที่ขอรับการสนับสนุนจากฐานทัพเรือสัตหีบ
8. **กองอสังหาริมทรัพย์** มีหน้าที่ดำเนินการเกี่ยวกับที่ดิน ตรวจสอบตราสภาพพื้นที่ในความรับผิดชอบของฐานทัพเรือสัตหีบ ดูแลรักษา ควบคุมและดำเนินการเกี่ยวกับอาคารบ้านพัก
9. **สถานีสื่อสาร** มีหน้าที่ดำเนินการเกี่ยวกับการสื่อสารของฐานทัพเรือสัตหีบ และสนับสนุนการติดต่อสื่อสารให้กับหน่วยต่างๆ ของกองทัพอากาศ และส่วนราชการอื่น
10. **เรือนจำ** มีหน้าที่ดำเนินการเกี่ยวกับเรือนจำทหาร
11. **กรมก่อสร้างและพัฒนา** มีหน้าที่ดำเนินการเกี่ยวกับการสนับสนุนการปฏิบัติการของกำลังทางเรือและการยุทธสะเทินน้ำสะเทินบก การพัฒนาฐานทัพและฐานส่งกำลังบำรุง การพัฒนาประเทศ และการบรรเทาสาธารณภัย
12. **กองรักษาความปลอดภัย** (หน่วยสมทบ) มีหน้าที่ป้องกันและรักษาความปลอดภัยให้แก่พื้นที่ฐานที่ตั้งหน่วยทหารปกติในเขตความรับผิดชอบของฐานทัพเรือสัตหีบ
13. **กองพันสารวัตรทหารเรือที่ 2** (หน่วยสมทบ) มีหน้าที่ดำเนินการเกี่ยวกับการรักษาระเบียบวินัย การจับกุมบุคคลที่อยู่ในอำนาจศาลทหาร การจรรยาบรรณในกิจการทหาร และการรักษาความปลอดภัย

ผังโครงสร้างองค์การและวิธีการกำกับดูแลตนเองที่ดี

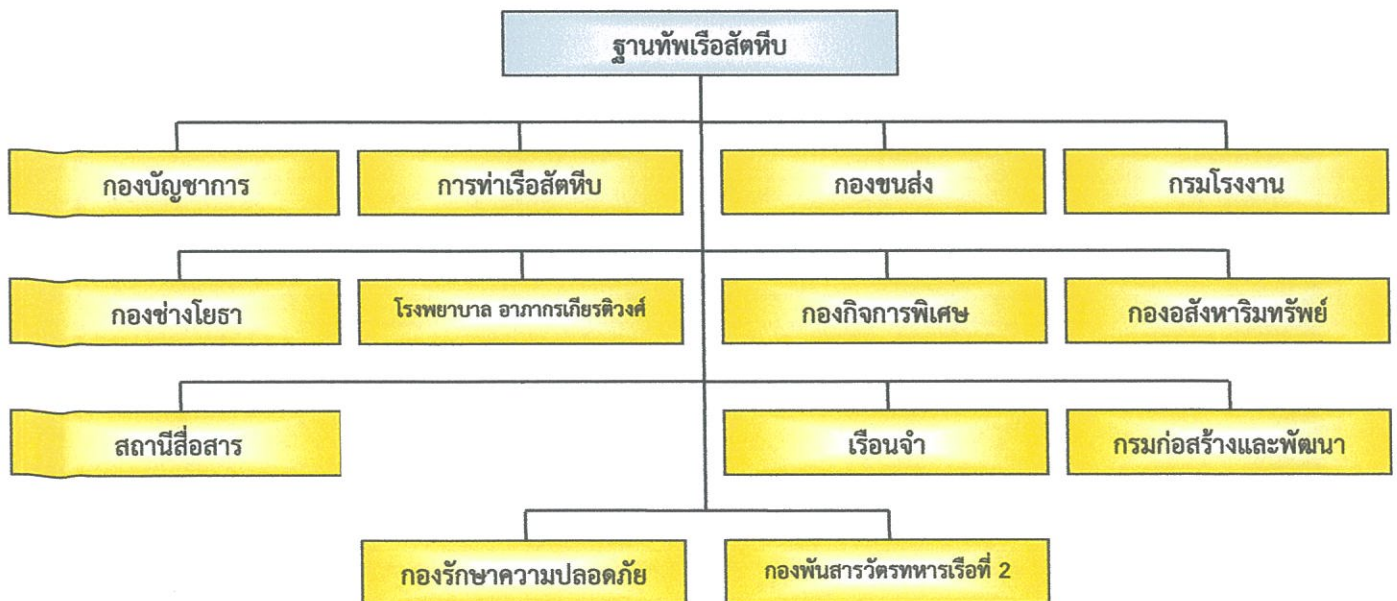

วิธีการจัดการที่แสดงถึงการกำกับดูแลตนเองที่ดีของฐานทัพเรือสัตหีบ

ฐานทัพเรือสัตหีบ มีกองโครงการและงบประมาณฐานทัพเรือสัตหีบ เป็นหน่วยรับผิดชอบในการกำกับ ดูแลตนเองที่ดี โดยได้จัดทำนโยบายการกำกับดูแลองค์กรที่ดีของ รฐ.สส. ประจำปี 2558-2562 และ ผบ.รฐ.สส. ได้อนุมัติใช้เมื่อ 6 ต.ค.58 เนื้อหาสาระยึดถือตามแนวทางของ ศสส.ทร. และพิจารณาคัดเลือกกิจกรรม/โครงการที่เกี่ยวข้อง มาประกอบการดำเนินการ พร้อมกำหนดเป้าหมายความสำเร็จ ตัวชี้วัด และค่าเป้าหมายของแต่ละกิจกรรม รวมทั้งได้กำหนดหน่วยต่างๆ ใน รฐ.สส. ในการรับผิดชอบในแต่ละกิจกรรม/โครงการ โดย รฐ.สส. ได้ดำเนินการตามกฎหมาย ระเบียบ ข้อบังคับ ต่างๆ ที่รัฐบาลและกองทัพเรือ กำหนด ได้แก่ การจัดทำรายงานการควบคุมภายใน วัตถุประสงค์เพื่อให้เป็นไปตาม ระเบียบคณะกรรมการตรวจเงินแผ่นดินว่าด้วยการกำหนดมาตรฐานการควบคุมภายใน พ.ศ.2544 ข้อ6 ในการบริหารความเสี่ยงในด้านต่างๆ ทั้ง 10 ด้าน ตลอดจนกำหนดแต่งตั้งคณะกรรมการ โดยมี เสธ.รฐ.สส. เป็นประธานและ ทก.คป.รฐ.สส.เป็นเลขานุการ ตามคำสั่งคณะกรรมการ ติดตามประเมินผลและจัดทำรายงานการควบคุมภายใน รฐ.สส.(เฉพาะ) ที่ 962/2556 ลง 28 พ.ศ.2556 ผังโครงสร้างการ รายงาน ตามภาพ

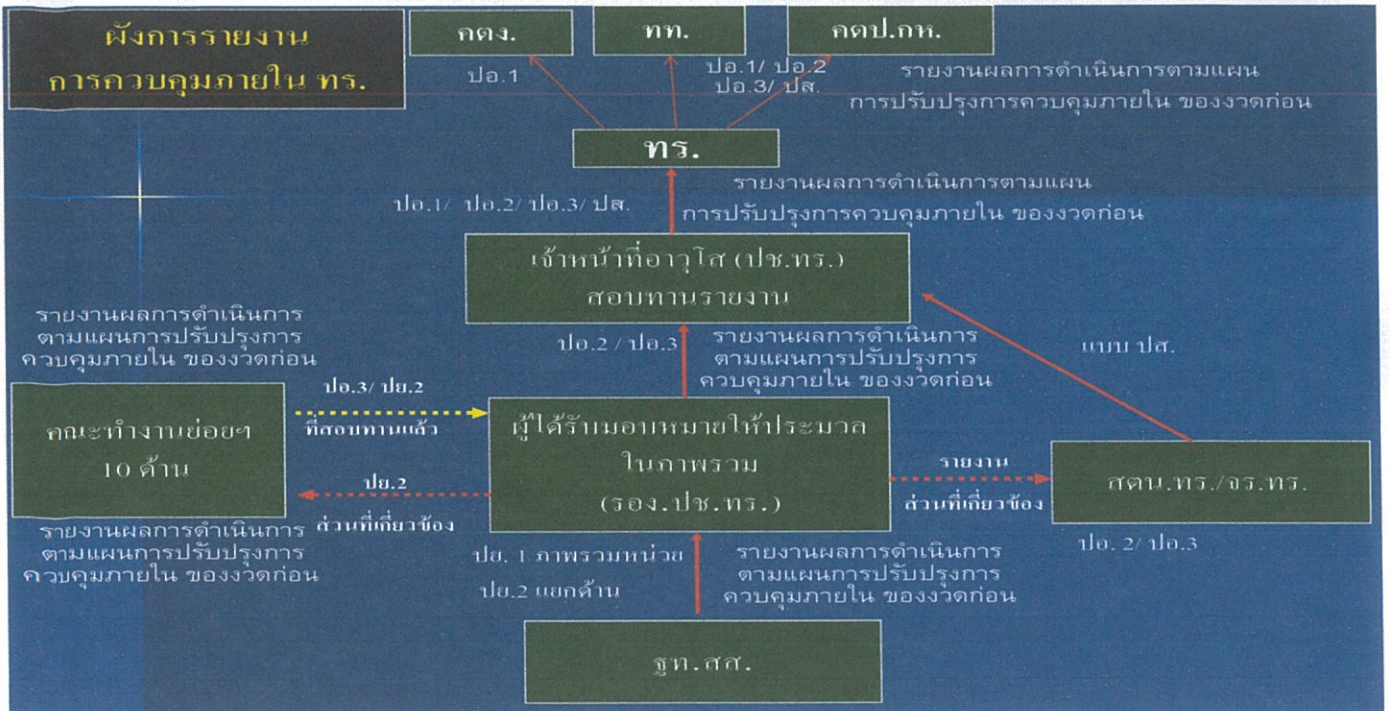

การพัฒนาคุณภาพการบริหารจัดการภาครัฐ มีวัตถุประสงค์เพื่อให้การบริหารจัดการ รฐ.สส. มีความเป็นระบบสามารถนำไปใช้ปฏิบัติงานได้อย่างชัดเจนและสอดคล้องกันทั่วทั้งองค์กร (Systemic) ผู้บริหารทุกระดับ ต้องแสดงความมุ่งมั่น มุ่งเน้นการนำกระบวนการที่กำหนดไว้มาใช้ปฏิบัติอย่างสม่ำเสมอ ทั่วถึง เพื่อความยั่งยืนของส่วนราชการ (Sustainable) และมีการกำหนดตัวชี้วัด (Measurable) เพื่อใช้ในการควบคุม ติดตามและประเมินผลการดำเนินการของหน่วย รวมทั้งใช้การศึกษาเทียบเคียง (Benchmark) เพื่อการปรับปรุงและพัฒนาอย่างต่อเนื่องและยั่งยืนโดย รฐ.สส.ได้มีคำสั่งแต่งตั้งคณะกรรมการหลักและคณะกรรมการย่อยๆ เพื่อให้เกิดประสิทธิภาพและประสิทธิผลมากขึ้น (คำสั่งคณะกรรมการพัฒนาคุณภาพการบริหารจัดการภาครัฐของ รฐ.สส.(เฉพาะ) ที่ ๒๒๐/๒๕๕๕ เรื่อง แต่งตั้งคณะกรรมการพัฒนาคุณภาพการบริหารจัดการภาครัฐของ รฐ.สส. และแต่งตั้งคณะกรรมการย่อยพัฒนาคุณภาพการบริหารจัดการภาครัฐของ รฐ.สส.(รายหมวด) ที่ 1/2559 ลง 22 มี.ค.56

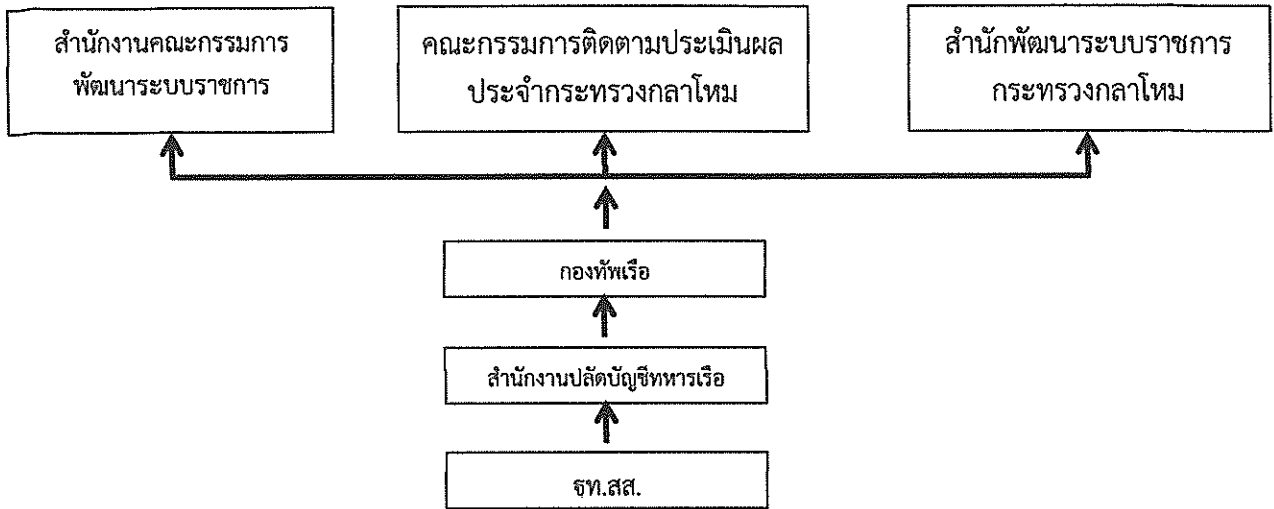

การติดตามเร่งรัดผลการใช้จ่ายงบประมาณภาครัฐ รฐท.สส. ได้มีคำสั่ง รฐท.สส. ที่ 476/2559 ลง 10 ต.ค.59 เรื่องแต่งตั้งคณะทำงานติดตามเร่งรัดการเบิกจ่ายงบประมาณ ประจำปี โดยมี รอง เสธ.รฐท.สส.(1) เป็น หัวหน้าคณะทำงานฯ และ ทก.คป.รฐท.สส. เป็น เจ้าหน้าที่และเลขานุการ โดยได้จัดประชุมคณะทำงาน ฯ ร่วมกับผู้แทนหน่วยที่เกี่ยวข้องประจำทุกเดือน เพื่อเร่งรัดการเบิกจ่ายงบประมาณของ รฐท.สส. และหน่วยถืองบประมาณของ รฐท.สส. (กรง.รฐท.สส. กทส.รฐท.สส. รพ.อากาศกร ฯ กชธ.รฐท.สส. และ กรม กสพ.รฐท.สส.) ให้เป็นไปตามเป้าหมายที่ ทร. และรัฐบาลกำหนดผังกระบวนการเร่งรัดเบิกจ่ายงบประมาณ

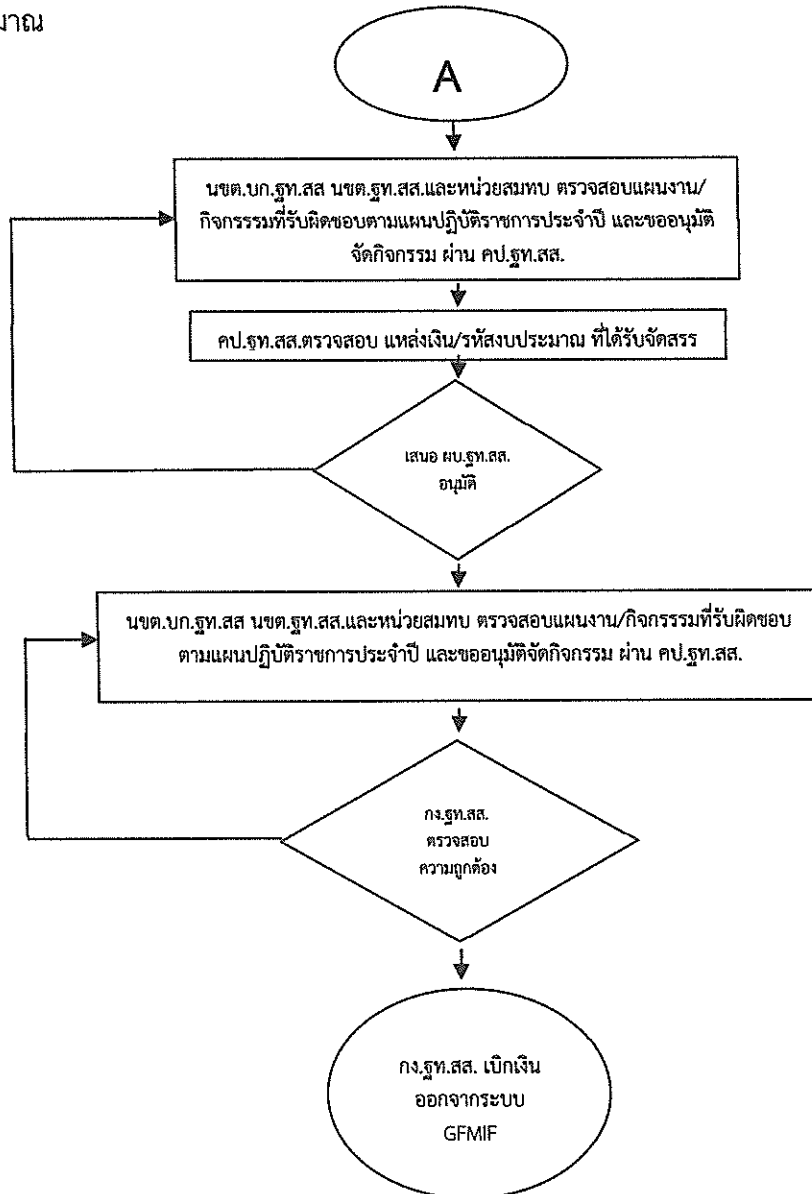

การวิเคราะห์ระดับความสำเร็จของการดำเนินงานจากการใช้จ่ายงบประมาณ (Performance Assessment Rating Tool (PART)) เป็นเครื่องมือวิเคราะห์ระดับความสำเร็จของการดำเนินงานจากการใช้จ่ายงบประมาณ ที่สำนักงบประมาณ พัฒนาขึ้น ให้เป็นเครื่องมือของหน่วยงานภาครัฐใช้ในการประเมินผลการดำเนินงานด้วยตนเอง โดย สปช.ทร. ได้กำหนดให้ ออก ผง. แต่ละด้านดำเนินการ รวบรวมเอกสาร วิเคราะห์ผลการประเมิน ของ นขต.ทร.และหน่วยเฉพาะกิจ ทร.ในแต่ละ ปีงบประมาณ เพื่อรายงานให้ สำนักงบประมาณ ทราบ ตลอดจนนำผลการประเมินไปใช้ปรับปรุงกระบวนการงานที่เกี่ยวข้องเพื่อให้เกิด ประสิทธิภาพและประสิทธิผล ในส่วน รฐท.สส. รับผิดชอบผลผลิตการพัฒนาโครงสร้างพื้นฐาน และการช่วยเหลือประชาชนด้านการ อนุรักษ์ พื้นฟูพัฒนาสภาพแวดล้อมทางทะเลและชายฝั่ง (โครงการปลูกป่าชายเลน งบประมาณ 34,920 บาท)

การรายงานศูนย์ประสานราชการใส่สะอาด กองทัพเรือ

รฐท.สส. มี คป.รฐท.สส. เป็นหน่วยรับหนังสือเรื่องราวร้องเรียนต่าง ๆ หากเกี่ยวข้องกับกำลังพลในสังกัดใด จะส่งหนังสือให้ หน่วยงานนั้น ดำเนินการตรวจสอบข้อเท็จจริงและรายงานภายใต้กรอบเวลาที่ ทร. กำหนด ให้ผู้เกี่ยวข้องทราบและสำเนาเรื่องให้ ศูนย์รับเรื่องราวร้องทุกข์ ทร.(สลก.ทร.) ทร.ใส่สะอาด ทราบ ตามลำดับ

Flowchart การจัดการเรื่องราวร้องเรียน/ร้องทุกข์ ของ รฐท.สส.

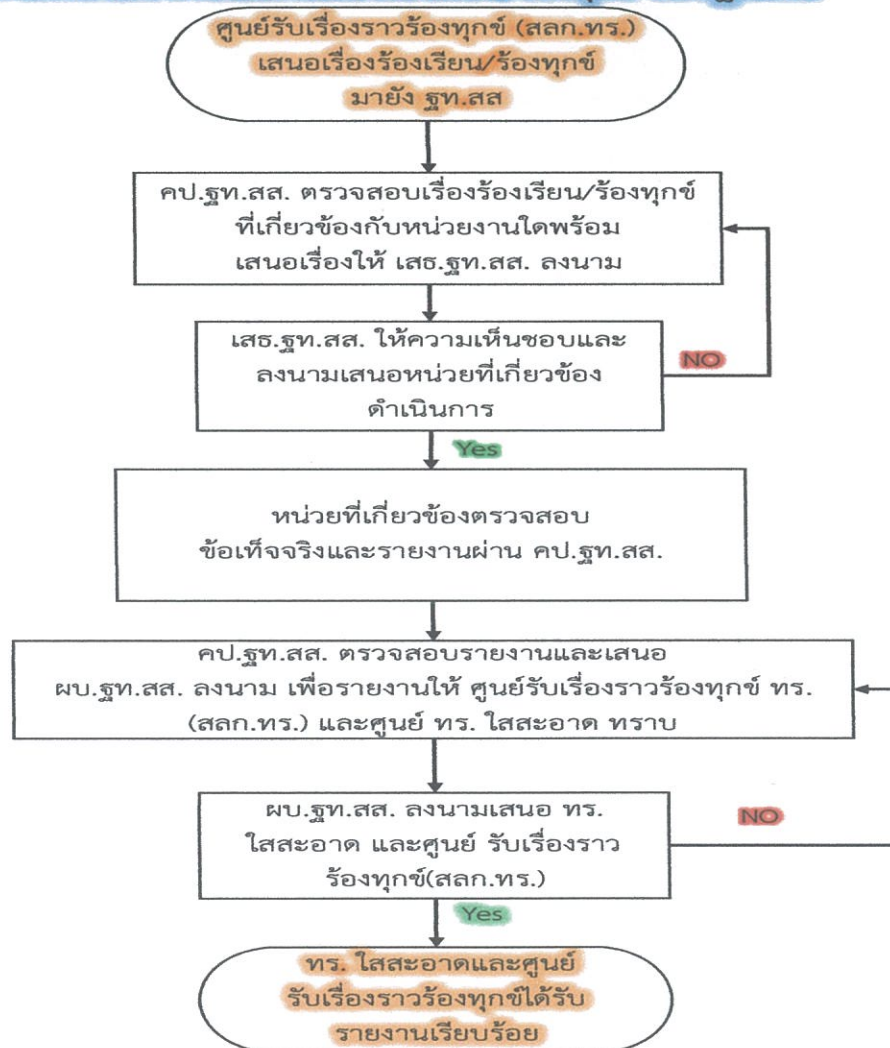

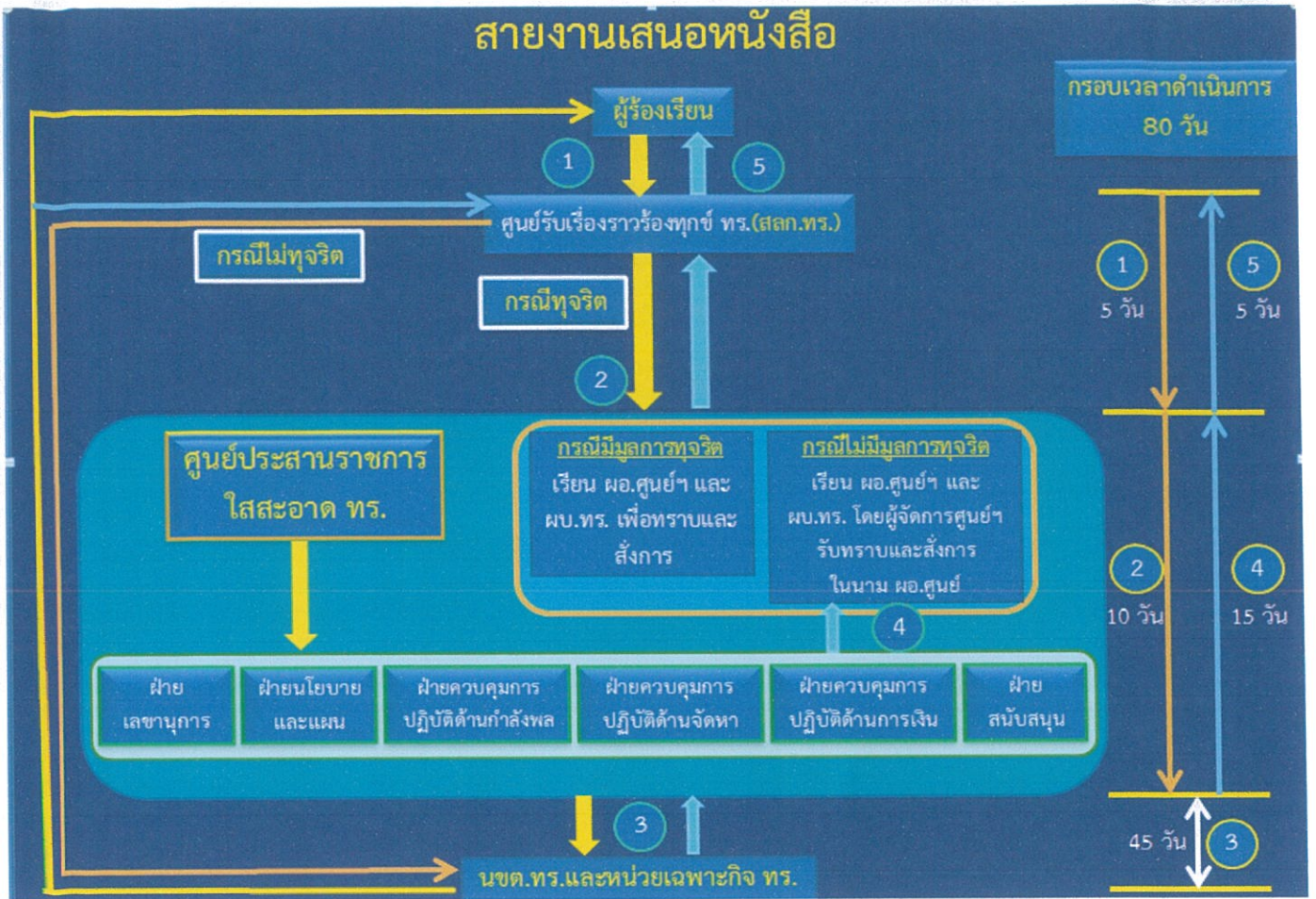

ผังการรายงานของ ทร.

(7) ผู้รับบริการและผู้มีส่วนได้ส่วนเสีย

<ul style="list-style-type: none"> - กลุ่มผู้รับบริการและกลุ่มผู้มีส่วนได้ส่วนเสียที่สำคัญของฐานทัพเรือสัตหีบมีอะไรบ้าง (*) - กลุ่มดังกล่าวมีความต้องการและความคาดหวังที่สำคัญต่อผลผลิต ต่อการบริการที่มีให้ และต่อการปฏิบัติการของอย่างไร 		
บริการ	ผู้รับบริการ	ผู้มีส่วนได้ส่วนเสีย
<p>การบริการท่าเรือ</p> <p>ได้แก่ การจัดการท่าเรือ สิ่งอำนวยความสะดวก และระบบสาธารณูปโภคแก่เรือที่เข้าออกและเทียบท่าเรือ</p> <ul style="list-style-type: none"> - การอำนวยความสะดวก ควบคุมและดำเนินการเกี่ยวกับการเข้า และออกจากท่าเรือ การบรรทุก การขนถ่าย การเก็บรักษาสิ่งอุปกรณ์และวัสดุทุกชนิด ดูแลรักษาท่าเรือ และให้บริการสาธารณูปโภค สิ่งอำนวยความสะดวก แก่เรือที่เข้าและออกจากท่าเรือ 	<ul style="list-style-type: none"> - เรือของกองทัพเรือที่มาขอรับบริการในพื้นที่ - เรือของภาครัฐ และเอกชนต่างประเทศที่มาขอรับบริการในพื้นที่ - เรือของภาครัฐ และเอกชนในประเทศที่มาขอรับบริการในพื้นที่ 	<ul style="list-style-type: none"> - ต้นสังกัดของเรือที่มาขอรับบริการในพื้นที่ - บริษัทเจ้าของเรือทั้งภาครัฐ และเอกชนต่างประเทศที่มาขอรับบริการในพื้นที่ - บริษัทเจ้าของเรือของเรือของภาครัฐ และเอกชนในประเทศที่มาขอรับบริการในพื้นที่

บริการ	ผู้รับบริการ	ผู้มีส่วนได้ส่วนเสีย
<p>การบริการซ่อมบำรุงเรือและยุทโธปกรณ์</p> <p>ได้แก่ การสนับสนุนดำเนินการซ่อมสร้าง ดัดแปลงแก้ไข ตัวเรือ ส่วนประกอบตัวเรือ เครื่องจักร เครื่องยนต์ เครื่องไฟฟ้า เครื่องใช้ประจำเรือ เครื่องทุ่นแรงและสิ่งอำนวยความสะดวก</p>	<p>- เรือและยุทโธปกรณ์ที่มาขอซ่อมในพื้นที่บริการ</p>	<p>กองเรือต้นสังกัดเรือที่มาขอซ่อมในพื้นที่ (กตอ.กร, กฟก.1กร., กฟก.2.กร, กบอ.กร., กยบ.กร, กยฝ.กร, กฝร.กร., กบร.กร., กตน.กร., นสร.กร.)</p> <p>- ทรภ.1, ทรภ.2, ทรภ.3, กปช.จต.</p> <p>- หน่วยเรือเฉพาะกิจ</p>
<p>การรักษาความปลอดภัย</p> <p>ได้แก่</p> <ul style="list-style-type: none"> - การรักษาความปลอดภัยพื้นฐานที่ตั้งหน่วยทหารทางบก - การรักษาความปลอดภัยทางทะเลในเขตท่าเรือ - การรักษาความสงบเรียบร้อย 	<ul style="list-style-type: none"> - ข้าราชการ ทหาร ครอบครัวที่พักในพื้นที่รับผิดชอบ กอง รปภ.ฐท.สส. - หน่วยงานกองทัพเรือในพื้นที่ที่ กองรปภ. ฐท.สส.จัดกำลังสนับสนุน รปภ.พื้นที่ - นขต.ฐท.สส. - ประชาชนที่เข้ามาในพื้นที่รับผิดชอบกอง รปภ.ฐท.สส. - อรม.อร. 	<ul style="list-style-type: none"> - ทร. - กร. - ขว.ทร. - สท.ทร. - นย. - สอ.รฝ. - รพ.สมเด็จพระนางเจ้าสิริกิติ์ฯ - กอต.อศ. - สพ.ทร - อร. - ศปรภ.สัตหีบ
<p>การบริการทางการแพทย์</p> <p>- ดำเนินการด้านการแพทย์และอนามัย และให้บริการสุขภาพระดับปฐมภูมิ รวมทั้งโรคเฉพาะทางจิตเวช และสาขาเวชศาสตร์ได้น้ำและการบิน เพื่อความพร้อมของกองทัพเรือ ตลอดจนดำเนินการส่งกำลังสายแพทย์ และการสนับสนุนการส่งกลับผู้ป่วยในพื้นที่ภาคตะวันออก</p>	<ul style="list-style-type: none"> - กำลังพลและครอบครัว ทร. - ประชาชนที่อยู่ในพื้นที่รับผิดชอบของ ทร. - ประชาชนทั่วไป - หน่วยงานที่ปฏิบัติการในทะเล - หน่วยงานกองทัพเรือในพื้นที่รับผิดชอบ - บุคลากรสายแพทย์ในกองทัพเรือทุกประเภท 	<ul style="list-style-type: none"> - รัฐบาลและกองทัพไทย - กระทรวงสาธารณสุข / สถาบันการแพทย์ฉุกเฉินแห่งชาติ(สพฉ.) - ทร., นขต.ทร., หน่วยเฉพาะกิจ
<p>กาบริการสื่อสาร</p> <p>- ให้บริการรับ - ส่งข่าว สลับคู่สาย และสอบถามเลขหมายโทรศัพท์ ณ ที่ตั้งปกติให้แก่ เรือรบใน ทร. นอก ทร.เรือพาณิชย์ หน่วยงานภาครัฐ และเอกชนในพื้นที่ ด้วยความรวดเร็ว เชื่อถือได้ และสุภาพ</p>	<ul style="list-style-type: none"> - เรือในทะเลของ ทร.บริเวณ พท.อ่าวไทยตอนบน - หน่วยงานของ ทร.,ทบ.,ทอ.และตำรวจ ใน พท. - ครอบครัวข้าราชการ ทร.และประชาชนใน พท.และนอกพื้นที่ 	<ul style="list-style-type: none"> - ต้นสังกัดของเรือใน ทร. - ทบ.,ทอ.,และ ตร. - หน่วยต้นสังกัดของภาครัฐ และเอกชน
<p>กาขนส่ง</p> <p>ดำเนินการสนับสนุนด้านการขนส่ง</p> <ul style="list-style-type: none"> - การขนส่งทางบก - การขนส่งทางน้ำ - การซ่อมบำรุงยานพาหนะทางบก 	<ul style="list-style-type: none"> - กำลังพลและหน่วยต่างๆทั้งในและนอก ทร.ในพื้นที่ภาคตะวันออก - ผู้ประสบสาธารณภัยในพื้นที่เกิดเหตุ 	<ul style="list-style-type: none"> - หน่วยต้นสังกัดของผู้มารับบริการ - ผู้เกี่ยวข้องกับกำลังพลที่มาใช้บริการ - ศบภ.ทร.,ปภ.จังหวัด

บริการ	ผู้รับบริการ	ผู้มีส่วนได้ส่วนเสีย
- สนับสนุนการดับเพลิงและบรรเทาสาธารณภัย		
การก่อสร้างและพัฒนา ได้แก่ การสนับสนุนการปฏิบัติการทางเรือ การช่วยเหลือด้านมนุษยธรรมและบรรเทาสาธารณภัย การพัฒนาฐานส่งกำลังบำรุง	- กำลังรบยกพลขึ้นบก - กำลังรบในแนวหน้า - ประชาชนในพื้นที่ประสบภัยพิบัติ - ฉก.ผลึกต้นน้ำ	- นาย. - กองเรือยกพลขึ้นบก - ส่วนราชการในพื้นที่ประสบภัยพิบัติ - ทรภ.๑ - ศบภ.ทร.
การช่างโยธาธิการ ได้แก่ การสนับสนุนงานด้านโยธาธิการ ดำเนินการเกี่ยวกับการสร้างซ่อม รื้อถอนบำรุงรักษาอาคารสถานที่ สิ่งก่อสร้าง กิจการสาธารณูปโภค และการสุขาภิบาล เครื่องกล เครื่องทุ่นแรง และอุปกรณ์สายช่างโยธา	- หน่วย ทร.ในพื้นที่ภาคตะวันออกเฉียงเหนือ แผนงานโครงการปกติของ ทร. - หน่วย ทร.ในพื้นที่ที่ขอรับการสนับสนุนการดำเนินการทางการช่าง	- ทร. - ชย.ทร. - กบ.ทร. - สปช.ทร.
การสวัสดิการและกิจการพิเศษ ได้แก่ การดำเนินการเกี่ยวกับการสโมสร การบันเทิง การกีฬา การฌาปนกิจ และการดุริยางค์	- ข้าราชการ ทหาร ครอบครัว ที่มาใช้บริการสโมสร/กีฬา ดนตรีและงานบันเทิง - บุคคลภายนอกที่ใช้บริการสโมสร/กีฬา ดนตรีและงานบันเทิง - ข้าราชการ ทหาร ครอบครัว ที่เป็น/ไม่เป็นสมาชิกฌาปนกิจ - หน่วยงานกองทัพเรือในพื้นที่ภาคตะวันออกเฉียงเหนือ ที่ขอรับการสนับสนุนด้านกีฬา ดนตรีและบันเทิง	- ทร. - หน่วยต้นสังกัดของ นักกีฬา - กร. - หน่วยงาน ทร.ในพื้นที่ภาคตะวันออกเฉียงเหนือ - ครอบครัว ทร. - ประชาชน
การสารวัตรทหาร ได้แก่ - การรักษาระเบียบวินัยทหาร - การรักษาความปลอดภัยสถานที่ - การรักษาความปลอดภัยอาวุธและยุทธโปกรณ์ - การอำนวยความสะดวกจราจรในเขตทหาร - การรักษาความปลอดภัยบุคคลสำคัญ	- กำลังพลในพื้นที่รับผิดชอบภาคตะวันออกเฉียงเหนือ และ รฐท.สส. - หน่วยทหารในพื้นที่ รฐท.สส.หรือหน่วยทหารที่ได้รับการร้องขอ - คลังอัมภัณฑ์ สพ.ทร. และเรือต่างๆ ที่ต้องลำเลียงสรรพวุธในพื้นที่รับผิดชอบ - บก.รฐท.สส. รร.สัตหีบ 1,2 รฐท.สส. - หน่วยงานราชการเอกชนที่จัดงานในพื้นที่สัตหีบ (เมื่อได้รับการร้องขอ) - ผู้บังคับบัญชาระดับสูง(บุคคลสำคัญทางทหาร) และบุคคลสำคัญ ที่มีคำสั่งให้ พัน สท.ทร.ที่ 2 อารักขา	- ครอบครัวและ ประชาชนในพื้นที่ - หน่วยต้นสังกัดของกำลังพล - หน่วยทหารในพื้นที่ - สถานที่ราชการในพื้นที่ - กร. - สพ.ทร. - กำลังพลในพื้นที่ ครอบครัวและ ประชาชนในพื้นที่ให้บริการ - ผู้ใช้รถยนต์พาหนะสัญจรในพื้นที่รับผิดชอบ - ทร. - ขว.ทร. - สท.ทร. - หน่วยบัญชาการถวายความปลอดภัยฯ - ประชาชนในเส้นทาง/พื้นที่ทรงเสด็จ - ทรภ.1
การอสังหาริมทรัพย์ ได้แก่ - ดำเนินการเกี่ยวกับการตรวจตราที่ดินทร.ในการปกครองของ รฐท.สส.	- หน่วยงานกองทัพเรือที่ใช้ประโยชน์ที่ดินในพื้นที่ ชลบุรี ระยอง จันทบุรี ตราด - ประชาชนที่อาศัยบริเวณพื้นที่เขตปกครองที่ดิน รฐท.สส.	- ทร. - กบ.ทร. - อนุรักษ์ พื้นที่ ชลบุรี ระยอง จันทบุรี ตราด - สำนักงานที่ดินพื้นที่ ชลบุรี ระยอง จันทบุรี ตราด

บริการ	ผู้รับบริการ	ผู้มีส่วนได้ส่วนเสีย
ควบคุมและดำเนินการเกี่ยวกับอาคารบ้านพัก	- ข้าราชการและครอบครัวที่พักอาศัยในบ้านพักฐานทัพเรือสัตหีบ	
การเรือนจำ - ควบคุมผู้ต้องขังที่กระทำความผิดตามคำสั่งของศาลทหาร และตามคำสั่งของผู้บังคับบัญชาผู้มีอำนาจสั่งลงโทษที่ได้บังคับบัญชาที่กระทำความผิด - ฝึกอบรมศีลธรรม และสร้างอาชีพให้กับผู้ต้องขัง	- หน่วย ทร. ในพื้นที่ภาคตะวันออก - ผู้ต้องขัง	- ศาลมณฑลทหารบกที่ 14 - ต้นสังกัดผู้ถูกลงโทษ - ครอบครัว ญาติพี่น้องของผู้ถูกลงโทษ
การรักษาความปลอดภัยบุคคลสำคัญ ได้แก่ การถวายความปลอดภัยพระบรมวงศานุวงศ์ และเชื้อพระวงศ์ และ รปภ.บุคคลสำคัญ	- พระบรมวงศานุวงศ์ และบุคคลสำคัญ - หน่วยบัญชาการถวายความปลอดภัยรักษาพระองค์ - บุคคลสำคัญทางทหาร	- หน่วยงานภาครัฐและเอกชนในพื้นที่สัตหีบ - ประชาชนในพื้นที่และที่ทรงเสด็จ
การรักษาความสงบเรียบร้อย ได้แก่ เตรียมกำลังตามแผน รักษาความสงบเรียบร้อย และตามคำสั่งของหน่วยเหนือ	- ส่วนราชการท้องถิ่น - ประชาชนในพื้นที่รับผิดชอบของ หมวด รส.ทร. (ฐท.สส.)	- มทบ.14. - อ.สัตหีบ - อ.บ้านฉาง

โดยมีความต้องการและความคาดหวัง แนวทางการสื่อสาร วิธีการสื่อสารต่อกันมีความแตกต่างกันโดยสามารถแบ่งกลุ่มผู้รับบริการและผู้มีส่วนได้ส่วนเสียได้ดังนี้

ความต้องการและความคาดหวังที่สำคัญ ของกลุ่มผู้รับบริการ และกลุ่มผู้มีส่วนได้ส่วนเสีย และแนวทางและวิธีการสื่อสารระหว่างกัน

กลุ่มผู้รับบริการและผู้มีส่วนได้ส่วนเสีย	บริการที่ให้	ความต้องการและความคาดหวัง	แนวทางและวิธีการสื่อสารระหว่างกัน
ผู้รับบริการ - เรือของกองทัพเรือที่มาขอรับบริการในพื้นที่ - เรือของภาครัฐ และเอกชน ต่างประเทศที่มาขอรับบริการในเขตพื้นที่ - เรือของภาครัฐ และเอกชนในประเทศที่มาขอรับบริการในพื้นที่ ผู้มีส่วนได้ส่วนเสีย - ต้นสังกัดของเรือที่มาขอรับบริการในพื้นที่ - บริษัทเจ้าของเรือทั้งภาครัฐและเอกชน ต่างประเทศที่มาขอรับบริการในพื้นที่	1.การบริการท่าเรือ	ความต้องการผู้รับบริการ การจัดการท่าเรือ สิ่งอำนวยความสะดวก และ ระบบสาธารณูปโภค ได้รับการบริการที่สะดวก รวดเร็วและมีความพร้อมตลอด 24 ชม. ความต้องการของผู้มีส่วนได้ส่วนเสีย - การติดต่อ ประสานงาน ได้รับการอำนวยความสะดวกอย่างรวดเร็ว และมีความพร้อมสามารถประสานงานได้ตลอด 24 ชม.	การสื่อสารกับผู้รับบริการ 1. โทรศัพท์/โทรสาร 2. วิทยุติดต่อสื่อสาร และประสานการปฏิบัติ 3. การประชุมฯ การสื่อสารกับผู้มีส่วนได้ส่วนเสีย 1. การสำรวจความต้องการ 2. การสำรวจความพึงพอใจและความไม่พึงพอใจ 3. จัดเวทีแลกเปลี่ยน (สื่อสารสองทาง) 4. สื่อสังคมออนไลน์ เว็บไซต์

กลุ่มผู้รับบริการและผู้มีส่วนได้ส่วนเสีย	บริการที่ให้	ความต้องการและความคาดหวัง	แนวทางและวิธีการสื่อสารระหว่างกัน
<p>-บริษัทเจ้าของเรือ ของเรือของภาครัฐ และเอกชน ในประเทศที่มาขอรับบริการในพื้นที่</p>			
<p>ผู้รับบริการ -เรือและยุทธโปกรณ์ที่มาขอซ่อม ในพื้นที่บริการ</p> <p>ผู้มีส่วนได้ส่วนเสีย -กองเรือต้นสังกัดเรือที่มาขอ ซ่อมในพื้นที่ (กตอ.กร, กฟก.1 กร., กฟก.2.กร, กบช.กร., กยบ.กร , กยฝ.กร, กฝร.กร., กบร.กร., กคน. กร., นสร.กร.) - ทรภ.1, ทรภ.2, ทรภ.3, กปช.จต. - หน่วยเรือเฉพาะกิจ</p>	<p>2. การบริการซ่อมบำรุงเรือ</p>	<p>ความต้องการผู้รับบริการ - การดำเนินการด้านการซ่อมบำรุง เรือ เครื่องจักรใหญ่/เครื่องจักร ช่วย/เครื่องมือกล/เครื่องทุ่น แรง/อุปกรณ์ประกอบตัวเรือมี ความพร้อม และสามารถ ดำเนินการได้อย่างรวดเร็ว มี ประสิทธิภาพ - สามารถให้การ สนับสนุนการ ซ่อมบำรุงตัดแปลงตัวเรือ เครื่องจักรใหญ่/เครื่องจักร ช่วย/เครื่องมือกล/เครื่องทุ่น แรง ยานพาหนะ รถบร/รถช่วย รบ/ครุภัณฑ์สายช่างต่างๆทั้งใน แผนและนอกแผนตลอดเวลา</p> <p>ความต้องการของผู้มีส่วนได้ ส่วนเสีย เช่นเดียวกับผู้รับบริการ กรณี ผู้มีส่วนได้ส่วนเสีย ร้องขอ หรือ ปร ะ ส าน ม า ที่ กรร.รฐท.สส.</p>	<p>การสื่อสารกับผู้รับบริการ 1. โทรศัพท์/โทรสาร 2. วิทยุติดต่อสื่อสาร และประสาน การปฏิบัติ 3. การประชุม/สั่งการ</p> <p>การสื่อสารกับผู้มีส่วนได้ส่วนเสีย 1. การสำรวจความต้องการ 2. การสำรวจความพึงพอใจและ ความไม่พึงพอใจ 3. จัดเวทีแลกเปลี่ยน (สื่อสารสอง ทาง)</p>
<p>ผู้รับบริการ -ข้าราชการ ทหาร ครอบครัวที่ พักในพื้นที่รับผิดชอบ กอง รปภ.รฐท.สส. -หน่วยงานกองทัพเรือในพื้นที่ที่ กองรปภ. รฐท. สส. จัดกำลัง สนับสนุน รปภ.พื้นที่ - นขต.รฐท.สส. - ประชาชนที่เข้ามาในพื้นที่ รับผิดชอบกอง รปภ.รฐท.สส. - อรณร. ผู้มีส่วนได้ส่วนเสีย - ท.ร. - ก.ร. - ขว.ร. - สท.ร. - น.ย. - สอ.ร.ฝ. - ราชมเด็จพระนางเจ้าสิริกิติ์ฯ</p>	<p>3. การรักษาความปลอดภัย</p>	<p>ความต้องการผู้รับบริการ ที่ตั้งหน่วยทหารที่สำคัญ ทำเรือ จุกเสียด ทำเรือแหลมเทียนและ ทำเรือทุกโปรง และทำเรืออื่นๆ ที่อยู่ในความรับผิดชอบของ รฐท.สส. ได้รับการรักษาความ ปลอดภัยอย่างมีประสิทธิภาพ ตลอดจนการรักษาความ ปลอดภัยในการจราจรเข้า-ออก ภายในหน่วย การปฏิบัติที่ ละมุนละม่อม ของเจ้าหน้าที่ ยาม รปภ.รฐท.สส. เป็นไปอย่าง สุภาพ</p> <p>ความต้องการของผู้มีส่วนได้ ส่วนเสีย การได้รับความร่วมมือในการ ประสานการปฏิบัติต่างๆ ตลอดจนการขอรับการสนับสนุน เกี่ยวกับการ รปภ.ในทุก ๆ ด้าน</p>	<p>การสื่อสารกับผู้รับบริการ 1. โทรศัพท์/โทรสาร 2. วิทยุติดต่อสื่อสาร และประสาน การปฏิบัติ 3. การประชุม/สั่งการ</p> <p>การสื่อสารกับผู้มีส่วนได้ส่วนเสีย 1. การสำรวจความต้องการ 2. การสำรวจความพึงพอใจและ ความไม่พึงพอใจ 3. จัดเวทีแลกเปลี่ยน (สื่อสารสอง ทาง)</p>

กลุ่มผู้รับบริการและผู้มีส่วนได้ส่วนเสีย	บริการที่ให้	ความต้องการและความคาดหวัง	แนวทางและวิธีการสื่อสารระหว่างกัน
-กอด.๒ศ. -สพ.ทว. -อร. -ศปรภ.สัปดาห์			
ผู้รับบริการ -กำลังพลและครอบครัว ท. -ประชาชนที่อยู่ในพื้นที่ รับผิดชอบของ ท. -ประชาชนทั่วไป -หน่วยงานที่ปฏิบัติการใน ทะเล -หน่วยงานกองทัพเรือใน พื้นที่รับผิดชอบ -บุคลากรสายแพทย์ใน กองทัพเรือทุกประเภท ผู้มีส่วนได้ส่วนเสีย -รัฐบาลและกองทัพไทย -กระทรวงสาธารณสุข / สถาบันการแพทย์ฉุกเฉิน แห่งชาติ(สพฉ.) -ทว., นขต.ทว., หน่วย เฉพาะกิจ	4. การบริการทาง การแพทย์	ความต้องการผู้รับบริการ -ความรวดเร็วในการตรวจ สุขภาพ -ผลการตรวจสุขภาพมีความ ถูกต้อง -ได้รับการทดสอบ สมรรถภาพทางกาย ๒ ครั้ง ต่อปี -ได้รับการทดสอบ สมรรถภาพทางกายมีความ ปลอดภัย -ได้รับการส่งเสริมพฤติกรรม สุขภาพที่ถูกต้อง -หน่วยแพทย์ต้องปฏิบัติตาม กระบวนการเฝ้าระวังและ สอบสวนโรคใน ท.ตามที่ กำหนด -ได้รับการตรวจสุขภาพ หน่วยตามระเบียบ ท. -ได้รับการตรวจ สภาพแวดล้อมในการทำงาน ให้มีความปลอดภัย -ผู้ปฏิบัติการได้นำความ ปลอดภัย -ได้รับข้อมูลข่าวสารที่ถูกต้อง -มีความพร้อมในการ ปฏิบัติงานตามแผน -ได้รับบริการที่รวดเร็วและ บริการดีถูกต้องและปลอดภัย -มีความพร้อมของกำลังพล ท. -มีความพร้อมของกำลังพล สายแพทย์ -มีการสนับสนุนกำลังพลสาย แพทย์ทันเวลา	การสื่อสารกับผู้รับบริการ 1. โทรศัพท์/โทรสาร 2. วิทยุติดต่อสื่อสาร และประสาน การปฏิบัติ 3. การประชุม/สั่งการ 4. บันทึก/หนังสือ/เอกสารที่ เกี่ยวข้อง 5. เสียงตามสาย 6.ติดบอร์ดประชาสัมพันธ์ 7.ผู้รับความคิดเห็นในรพ.ฯ การสื่อสารกับผู้มีส่วนได้ส่วนเสีย 1.การสำรวจความต้องการ 2.การสำรวจความพึงพอใจและ ความไม่พึงพอใจ 3.จัดเวทีแลกเปลี่ยน (สื่อสารสอง ทาง)

กลุ่มผู้รับบริการและผู้มีส่วนได้ส่วนเสีย	บริการที่ให้	ความต้องการและความคาดหวัง	แนวทางและวิธีการสื่อสารระหว่างกัน
		<p>-มีความพร้อมของชุดปฏิบัติการฉุกเฉินทางการแพทย์</p> <p>-มีการส่งกลับผู้ป่วยเจ็บที่รวดเร็ว ปลอดภัย</p> <p>-มีการเคลื่อนย้ายผู้ป่วยที่รวดเร็วความปลอดภัย</p> <p>-มีการบริการแพทย์ฉุกเฉินที่มีมาตรฐาน</p> <p>-มีการให้คำปรึกษาด้านการแพทย์ด้วยข้อมูลที่ถูกต้อง</p> <p>-มีการประสานงานที่มีประสิทธิภาพ</p> <p><u>ความต้องการของผู้มีส่วนได้ส่วนเสีย</u></p> <p>-ความพร้อมของกำลังพลมีสุขภาพดีและสมรรถภาพที่เหมาะสมกับการปฏิบัติหน้าที่</p> <p>-กำลังพลและครอบครัวได้รับบริการสุขภาพที่มีคุณภาพ</p>	
<p>ผู้รับบริการ</p> <p>-เรือในทะเลของ ทร.บริเวณ พท.อ่าวไทยตอนบน</p> <p>-หน่วยงานของ ทร.,ทบ.,ทอ. และตำรวจ ใน พท.</p> <p>-ครอบครัวข้าราชการ ทร.และประชาชนใน พท.และนอกพื้นที่</p> <p>ผู้มีส่วนได้ส่วนเสีย</p> <p>-ตัวสังกัดของเรือใน ทร.</p> <p>-ท.บ.,ท.อ.,และ ดร.</p> <p>-หน่วยงานสังกัดของภาครัฐและเอกชน</p>	<p>5. การบริการสื่อสาร</p>	<p><u>ด้านความต้องการผู้รับบริการ</u></p> <p>การเป็นศูนย์บริการและเชื่อมโยงการสื่อสารทั้งทางบกและทางทะเลที่ทันสมัยรวดเร็ว ชัดเจน เมื่อได้รับการประสานหรือได้รับการร้องขอรับการสนับสนุนด้านการสื่อสาร ตลอด ๒๔ ชั่วโมง</p> <p><u>ความต้องการของผู้มีส่วนได้ส่วนเสีย</u></p> <p>- การเป็นศูนย์บริการและเชื่อมโยงการสื่อสารทั้งทางบกและทางทะเลที่ทันสมัยรวดเร็ว ชัดเจน เมื่อได้รับการประสานหรือได้รับการร้องขอรับการสนับสนุนด้านการสื่อสาร ตลอด ๒๔ ชั่วโมง</p>	<p><u>การสื่อสารกับผู้รับบริการ</u></p> <p>-โทรศัพท์/โทรสาร</p> <p>-วิทยุติดต่อสื่อสาร และประสานการปฏิบัติ</p> <p>-การประชุม/สัมมนา/สั่งการ</p> <p>-บันทึก/หนังสือ/เอกสารที่เกี่ยวข้อง</p> <p><u>การสื่อสารกับผู้มีส่วนได้ส่วนเสีย</u></p> <p>-จัดการฝึกอบรม</p> <p>-การสำรวจความต้องการ</p> <p>-การสำรวจความพึงพอใจและความไม่พึงพอใจ</p> <p>-จัดเวทีแลกเปลี่ยน (สื่อสารสองทาง)</p>

กลุ่มผู้รับบริการและผู้มีส่วนได้ส่วนเสีย	บริการที่ให้	ความต้องการและความคาดหวัง	แนวทางและวิธีการสื่อสารระหว่างกัน
<p>ผู้รับบริการ</p> <ul style="list-style-type: none"> -กำลังพลและหน่วยต่างๆทั้งในและนอก ทร. ในพื้นที่ภาคตะวันออกเฉียงเหนือ -ผู้ประสบสาธารณภัยในพื้นที่เกิดเหตุ <p>ผู้มีส่วนได้ส่วนเสีย</p> <ul style="list-style-type: none"> -หน่วยต้นสังกัดของผู้มารับบริการ -ผู้เกี่ยวข้องกับการกำลังพลที่มาใช้บริการ -ศบภ.ทร.,ปภ.จังหวัด 	6.การขนส่ง	<p>ด้านความต้องการผู้รับบริการ</p> <p>การลำเลียงขนส่ง การซ่อมบำรุงตามแผน การบรรเทาสาธารณภัย และกิจต่างๆที่ผู้รับบริการร้องขอ ได้รับการตอบสนองที่รวดเร็ว สะดวก สะอาด ปลอดภัย</p> <p>ความต้องการของผู้มีส่วนได้ส่วนเสีย</p> <ul style="list-style-type: none"> -การปฏิบัติตามกฎจราจรอย่างเคร่งครัด -การขับรถที่ไม่ประมาท -การปล่อยของเสียที่ไม่เป็นมลพิษหรือสร้างมลภาวะต่อสิ่งแวดล้อม 	<p>การสื่อสารกับผู้รับบริการ</p> <ul style="list-style-type: none"> -โทรศัพท์/โทรสาร -วิทยุติดต่อสื่อสาร และประสานการปฏิบัติ -การประชุม/สัมมนา/สั่งการ -บันทึก/หนังสือ/เอกสารที่เกี่ยวข้อง <p>การสื่อสารกับผู้มีส่วนได้ส่วนเสีย</p> <ul style="list-style-type: none"> -จัดการฝึกอบรม -การสำรวจความต้องการ -การสำรวจความพึงพอใจและความไม่พึงพอใจ -จัดเวทีแลกเปลี่ยน (สื่อสารสองทาง)
<p>ผู้รับบริการ</p> <ul style="list-style-type: none"> -กำลังรบยกพลขึ้นบก -กำลังรบในแนวหน้า -ประชาชนในพื้นที่ประสบภัยพิบัติ -ฉก.ผลักดันน้ำ <p>ผู้มีส่วนได้ส่วนเสีย</p> <ul style="list-style-type: none"> -นย. -กองเรือยกพลขึ้นบก -ส่วนราชการในพื้นที่ประสบภัยพิบัติ -ทรภ1 -ศบภ.ทร. 	7.การก่อสร้างและพัฒนา	<p>ด้านความต้องการผู้รับบริการ</p> <ul style="list-style-type: none"> - การปรับปรุงพัฒนาหน่วยตามแผน การสนับสนุนทางการช่างตามที่ร้องขอ - การสนับสนุนการปฏิบัติการทางเรือ และการบรรเทาสาธารณภัย ได้รับการตอบสนองที่รวดเร็ว มีประสิทธิภาพ <p>ความต้องการของผู้มีส่วนได้ส่วนเสีย</p> <ul style="list-style-type: none"> -เช่นเดียวกับผู้รับบริการ -ได้รับการตอบสนองที่รวดเร็ว ทางทหาร และการพัฒนาพื้นที่ ตลอดจนการช่วยเหลือในการบรรเทาสาธารณภัยต่างๆ 	<p>การสื่อสารกับผู้รับบริการ</p> <ul style="list-style-type: none"> -โทรศัพท์/โทรสาร -วิทยุติดต่อสื่อสาร และประสานการปฏิบัติ -การประชุม / สัมมนา / สั่งการ -บันทึก/หนังสือ/เอกสารที่เกี่ยวข้อง <p>การสื่อสารกับผู้มีส่วนได้ส่วนเสีย</p> <ul style="list-style-type: none"> -จัดการฝึกอบรม -การสำรวจความต้องการ -การสำรวจความพึงพอใจและความไม่พึงพอใจ -จัดเวทีแลกเปลี่ยน (สื่อสารสองทาง)
<p>ผู้รับบริการ</p> <ul style="list-style-type: none"> -หน่วย ทร. ในพื้นที่ภาคตะวันออกเฉียงเหนือ -หน่วย ทร.ในพื้นที่ที่ขอรับการสนับสนุนการดำเนินการทางการช่าง 	8.การช่างโยธาธิการ	<p>ด้านความต้องการผู้รับบริการ</p> <p>การได้รับการบริการ ด้านการสำรวจออกแบบเขียนแบบ การกำหนดรายละเอียด ประกอบแบบประมาณราคา</p>	<p>การสื่อสารกับผู้รับบริการ</p> <ul style="list-style-type: none"> -โทรศัพท์/โทรสาร -วิทยุติดต่อสื่อสาร และประสานการปฏิบัติ -การประชุม/สัมมนา/สั่งการ -บันทึก/หนังสือ/เอกสารที่เกี่ยวข้อง

กลุ่มผู้รับบริการและผู้มีส่วนได้ส่วนเสีย	บริการที่ให้	ความต้องการและความคาดหวัง	แนวทางและวิธีการสื่อสารระหว่างกัน
<p>ผู้มีส่วนได้ส่วนเสีย</p> <p>-ทร. -ชย.ทร. -กบ.ทร. -สปข.ทร.</p>		<p>งานเกี่ยวกับอาคารสถานที่ สิ่งก่อสร้างไฟฟ้า ประปา สุขาภิบาลถนนและสิ่งอำนวยความสะดวก การซ่อมสร้าง ตัดแปลงและบำรุงรักษา เกี่ยวกับการโยธาถนนท่อและระบบระบายน้ำ การจัดเก็บและกำจัดขยะ ,จุดสิ่งปฏิกูลที่เป็นไปอย่างรวดเร็ว มีประสิทธิภาพ</p> <p>ความต้องการของผู้มีส่วนได้ส่วนเสีย</p> <p>-การได้รับการสนับสนุนหากมีการร้องขอ ที่รวดเร็ว มีประสิทธิภาพเช่นเดียวกับผู้รับบริการ</p>	<p>การสื่อสารกับผู้มีส่วนได้ส่วนเสีย</p> <p>-จัดการฝึกอบรม -การสำรวจความต้องการ -การสำรวจความพึงพอใจและความไม่พึงพอใจ -จัดเวทีแลกเปลี่ยน (สื่อสารสองทาง)</p>
<p>ผู้รับบริการ</p> <p>-ข้าราชการ ทหาร ครอบครัว ที่มาใช้บริการสโมสร/กีฬา ดนตรีและงานบันเทิง</p> <p>-บุคคลภายนอกที่มาใช้บริการ สโมสร/กีฬา ดนตรีและงานบันเทิง</p> <p>-ข้าราชการ ทหาร ครอบครัว ที่เป็น/ไม่เป็นสมาชิกมาปฏิบัติงาน</p> <p>-หน่วยงานกองทัพเรือในพื้นที่ภาคตะวันออก ที่ขอรับการสนับสนุนด้านกีฬา ดนตรีและบันเทิง</p> <p>ผู้มีส่วนได้ส่วนเสีย</p> <p>-ทร. -หน่วยต้นสังกัดของ นักกีฬา -ก.ร. -หน่วยงาน ทร.ในพื้นที่ภาคตะวันออก -ครอบครัว ทร. -ประชาชน</p>	<p>9.การสวัสดิการและกิจการพิเศษ</p>	<p>ด้านความต้องการผู้รับบริการ</p> <p>การได้รับบริการ ด้านการสวัสดิการ การกีฬา การสโมสร การดูริยางค์ การมาปณสถานที่สะดวกสบาย รวดเร็ว สะอาด การได้รับการบริการจากเจ้าหน้าที่ด้วยความสุภาพ</p> <p>ความต้องการของผู้มีส่วนได้ส่วนเสีย</p> <p>-การได้รับการสนับสนุนหากมีการร้องขอ เช่นเดียวกับผู้รับบริการ</p>	<p>การสื่อสารกับผู้รับบริการ</p> <p>-เว็บไซต์ รฐ.สส. -โทรศัพท์/โทรสาร -วิทยุติดต่อสื่อสาร และประสานการปฏิบัติ -การประชุม/สัมมนา/สั่งการ -บันทึก/หนังสือ/เอกสารที่เกี่ยวข้อง</p> <p>การสื่อสารกับผู้มีส่วนได้ส่วนเสีย</p> <p>-การสำรวจความต้องการ -การสำรวจความพึงพอใจและความไม่พึงพอใจ -จัดเวทีแลกเปลี่ยน (สื่อสารสองทาง)</p>
<p>ผู้รับบริการ</p> <p>-กำลังพลในพื้นที่รับผิดชอบภาคตะวันออก และ รฐ.สส. -หน่วยทหารในพื้นที่ รฐ.สส.หรือหน่วยทหารที่ได้รับการร้องขอ -กลุ่มมณฑล สพ.ทร. และเรือต่างๆ ที่ต้องลำเลียง</p>	<p>10.การสารวัตรทหาร</p>	<p>ด้านความต้องการผู้รับบริการ</p> <p>-ได้รับความปลอดภัยจากการดูแล รักษาความสงบเรียบร้อยของเจ้าหน้าที่ สท.ทร. -ได้รับการปฏิบัติที่ละมุนละม่อม สุภาพ ในการตรวจตรา</p>	<p>การสื่อสารกับผู้รับบริการ</p> <p>-เว็บไซต์ รฐ.สส. -โทรศัพท์/โทรสาร -วิทยุติดต่อสื่อสาร และประสานการปฏิบัติ -การประชุม/สัมมนา/สั่งการ -บันทึก/หนังสือ/เอกสารที่เกี่ยวข้อง</p>

กลุ่มผู้รับบริการและผู้มีส่วนได้ส่วนเสีย	บริการที่ให้	ความต้องการและความคาดหวัง	แนวทางและวิธีการสื่อสารระหว่างกัน
<p>สรรพากรในพื้นที่รับผิดชอบ</p> <ul style="list-style-type: none"> - บก.รฐท.สส. รร.สัสทیب 1,2 รฐท.สส. - หน่วยงานราชการเอกชนที่จัดงานในพื้นที่สัสทیب (เมื่อได้รับการร้องขอ) - ผู้บังคับบัญชาระดับสูง(บุคคลสำคัญทางทหาร) และบุคคลสำคัญ ที่มีคำสั่งให้ พัน สท.ทร. ที่ 2 อารักขา <p>ผู้มีส่วนได้ส่วนเสีย</p> <ul style="list-style-type: none"> - ครอบครัวและ ประชาชนในพื้นที่ - หน่วยต้นสังกัดของกำลังพล - หน่วยทหารในพื้นที่ - สถานที่ราชการในพื้นที่ - กร. - สท.ทร. - กำลังพลในพื้นที่ <p>ครอบครัวและ ประชาชนในพื้นที่ให้บริการ</p> <ul style="list-style-type: none"> - ผู้ใช้รถยนต์พาหนะสัญจรในพื้นที่รับผิดชอบ - ทร. - ขว.ทร. - สท.ทร. - หน่วยบัญชาการถวายความปลอดภัยฯ - ประชาชนในเส้นทาง/พื้นที่ทรงเสด็จ - ทรภ.1 		<p>ในด้านต่างๆ</p> <ul style="list-style-type: none"> - ได้รับความรวดเร็วในการช่วยเหลือกรณีเกิดเหตุการณ์ต่างๆ <p>ความต้องการของผู้มีส่วนได้ส่วนเสีย</p> <ul style="list-style-type: none"> - การได้รับการสนับสนุนหากมีการร้องขอ เช่นเดียวกับผู้รับบริการ 	<p>การสื่อสารกับผู้มีส่วนได้ส่วนเสีย</p> <ul style="list-style-type: none"> - การสำรวจความต้องการ - การสำรวจความพึงพอใจและความไม่พึงพอใจ - จัดเวทีแลกเปลี่ยน (สื่อสารสองทาง)
<p>ผู้รับบริการ</p> <ul style="list-style-type: none"> - หน่วยงานกองทัพเรือที่ใช้ประโยชน์ที่ดินในพื้นที่ ชลบุรี ระยอง จันทบุรี ตราด - ประชาชนที่อาศัยบริเวณพื้นที่เขตปกครองที่ดิน รฐท.สส. - ข้าราชการและครอบครัวที่พักอาศัยในบ้านพักฐานทัพเรือสัตหีบ 	<p>11.การอสังหาริมทรัพย์</p>	<p>ด้านความต้องการผู้รับบริการ</p> <p>ได้รับการบริการด้านทะเบียนและสำรวจเกี่ยวกับที่ดินพื้นที่ภาคตะวันออกได้อย่างรวดเร็ว ถูกต้อง แม่นยำ ตลอดจนการบริการที่รวดเร็วด้านอาคารและบ้านพัก</p>	<p>การสื่อสารกับผู้รับบริการ</p> <ul style="list-style-type: none"> - เว็บไซต์ รฐท.สส. - โทรศัพท์/โทรสาร - วิทยุติดต่อสื่อสาร และประสานการปฏิบัติ - การประชุม / สัมมนา / ส่งสาร - บันทึกลง/หนังสือ/เอกสารที่เกี่ยวข้อง

กลุ่มผู้รับบริการและผู้มีส่วนได้ส่วนเสีย	บริการที่ให้	ความต้องการและความคาดหวัง	แนวทางและวิธีการสื่อสารระหว่างกัน
<p>ผู้มีส่วนได้ส่วนเสีย</p> <p>-ทร. -ทบ.ทร. -ธนาภิบาล พื้นที่ ชลบุรี ระยอง จันทบุรี ตราด -สำนักงานที่ดินพื้นที่ ชลบุรี ระยอง จันทบุรี ตราด</p>		<p>ความต้องการของผู้มีส่วนได้ส่วนเสีย</p> <p>ได้รับการบริการที่รวดเร็ว ถูกต้อง เกี่ยวกับการประสานเอกสารต่างๆ ข้อมูลเกี่ยวกับที่ดินทรงสงวน ที่อยู่ในการปกครองของ รฐท.สส.</p>	<p>การสื่อสารกับผู้มีส่วนได้ส่วนเสีย</p> <p>-การสำรวจความต้องการ -การสำรวจความพึงพอใจและความไม่พึงพอใจ -จัดเวทีแลกเปลี่ยน (สื่อสารสองทาง)</p>
<p>ผู้รับบริการ</p> <p>-หน่วย ทร. ในพื้นที่ภาคตะวันออกเฉียงเหนือ</p> <p>ผู้มีส่วนได้ส่วนเสีย</p> <p>-ศาลมณฑลทหารบกที่ 14 - ต้นสังกัดผู้ถูกลงโทษ - ครอบครัวญาติพี่น้องของผู้ถูกลงโทษ</p>	12.การเรือนจำ	<p>ด้านความต้องการผู้รับบริการ</p> <p>การรับตัวผู้ต้องขังควบคุมตัวผู้ต้องขัง การปล่อยตัวผู้ต้องขัง เป็นไปด้วยความรวดเร็ว ถูกต้อง โปร่งใส เป็นไปตามระเบียบ กฎข้อบังคับตามที่ทางราชการกำหนด</p> <p>ความต้องการของผู้มีส่วนได้ส่วนเสีย</p> <p>-ความสะดวกและปฏิบัติตามคำสั่งของศาล -ความสะดวกเมื่อได้รับการประสาน</p>	<p>การสื่อสารกับผู้รับบริการ</p> <p>-เว็บไซต์ รฐท.สส. -โทรศัพท์/โทรสาร -วิทยุติดต่อสื่อสาร และประสานการปฏิบัติ</p> <p>-การประชุม/สัมมนา/สั่งการ -บันทึก/หนังสือ/เอกสารที่เกี่ยวข้อง</p> <p>การสื่อสารกับผู้มีส่วนได้ส่วนเสีย</p> <p>-โทรศัพท์/โทรสาร -เว็บไซต์ -หนังสือราชการ</p>
<p>ผู้รับบริการ</p> <p>-พระบรมวงศานุวงศ์ และบุคคลสำคัญ</p> <p>-หน่วยบัญชาการถวายความปลอดภัยรักษาพระองค์</p> <p>-บุคคลสำคัญทางทหาร</p> <p>ผู้มีส่วนได้ส่วนเสีย</p> <p>-หน่วยงานภาครัฐและเอกชนในพื้นที่ที่สวดทิว</p> <p>-ประชาชนในพื้นที่และที่ทรงเสด็จ</p>	13. การรักษาความปลอดภัยบุคคลสำคัญ	<p>ด้านความต้องการผู้รับบริการ</p> <p>-พระบรมวงศานุวงศ์ และบุคคลสำคัญ ได้รับการถวายความปลอดภัย และอารักขา เป็นไปด้วยความเรียบร้อย สมพระเกียรติ</p> <p>ความต้องการของผู้มีส่วนได้ส่วนเสีย</p> <p>-ได้รับการตอบสนองด้วยความถูกต้อง รวดเร็ว ตลอดเวลาเมื่อได้รับการประสาน</p>	<p>การสื่อสารกับผู้รับบริการ</p> <p>-โทรศัพท์/โทรสาร -วิทยุติดต่อสื่อสาร และประสานการปฏิบัติ</p> <p>-การประชุม/สัมมนา/สั่งการ -บันทึก/หนังสือ/เอกสารที่เกี่ยวข้อง</p> <p>การสื่อสารกับผู้มีส่วนได้ส่วนเสีย</p> <p>-การสำรวจความต้องการ -การสำรวจความพึงพอใจและความไม่พึงพอใจ -จัดเวทีแลกเปลี่ยน (สื่อสารสองทาง)</p>
<p>ผู้รับบริการ</p> <p>- สภามหาวิทยาลัยราชภัฏวชิรเวศน์ - ประชาชนในพื้นที่รับผิดชอบของหมวด รส.ทร.(รฐท.สส.)</p>	14.การรักษาความสงบเรียบร้อย	<p>ด้านความต้องการผู้รับบริการ</p> <p>การเตรียมกำลังตามแผน รักษาความสงบและตามคำสั่งหน่วยเหนือ เป็นไปอย่างมีประสิทธิภาพ</p>	<p>การสื่อสารกับผู้รับบริการ</p> <p>-โทรศัพท์/โทรสาร -วิทยุติดต่อสื่อสาร และประสานการปฏิบัติ</p> <p>-การประชุม/สัมมนา/สั่งการ -บันทึก/หนังสือ/เอกสารที่เกี่ยวข้อง</p>

กลุ่มผู้รับบริการและผู้มีส่วนได้ส่วนเสีย	บริการที่ให้	ความต้องการและความคาดหวัง	แนวทางและวิธีการสื่อสารระหว่างกัน
ผู้มีส่วนได้ส่วนเสีย -มทบ.14. -อ.สัดหีบ -อ.บ้านฉาง		ความต้องการของผู้มีส่วนได้ส่วนเสีย -ได้รับการตอบสนองด้วยความถูกต้อง รวดเร็ว ตลอดเวลาเมื่อได้รับการประสาน	การสื่อสารกับผู้มีส่วนได้ส่วนเสีย -การสำรวจความต้องการ -การสำรวจความพึงพอใจและความไม่พึงพอใจ -จัดเวทีแลกเปลี่ยน (สื่อสารสองทาง)

- ความต้องการและความคาดหวังของแต่ละกลุ่มมีความแตกต่างกันอย่างไร

บริการที่ 1 การบริการท่าเรือ

ผู้รับบริการ	ความต้องการและความคาดหวัง
-เรือของกองทัพเรือที่มาขอรับบริการในพื้นที่ -เรือของภาครัฐ และเอกชนต่างประเทศที่มาขอรับบริการในพื้นที่ -เรือของภาครัฐ และเอกชนในประเทศที่มาขอรับบริการในพื้นที่	ความต้องการผู้รับบริการ ได้รับการบริการที่สะดวก รวดเร็วและมีความพร้อมตลอด 24 ชม.
ผู้มีส่วนได้ส่วนเสีย -ต้นสังกัดของเรือที่มาขอรับบริการในพื้นที่ -บริษัทเจ้าของเรือทั้งภาครัฐ และเอกชนต่างประเทศที่มาขอรับบริการในพื้นที่ -บริษัทเจ้าของเรือ ทั้งภาครัฐ และเอกชนในประเทศที่มาขอรับบริการในพื้นที่	ความต้องการและผู้มีส่วนได้ส่วนเสีย ได้รับการอำนวยความสะดวกอย่างรวดเร็ว และมีความพร้อม สามารถประสานงานได้ตลอด 24 ชม.

บริการที่ 2. การบริการซ่อมบำรุงเรือ

ผู้รับบริการ	ความต้องการและความคาดหวัง
-เรือและยุทโธปกรณ์ที่มาขอซ่อมในพื้นที่บริการ	ความต้องการผู้รับบริการ รวดเร็วทันตามแผนและมีคุณภาพการซ่อมทำ
ผู้มีส่วนได้ส่วนเสีย -กองเรือต้นสังกัดเรือที่มาขอซ่อมในพื้นที่ (กตอ.กร, กพก.1กร., กพก.2.กร, กบย.กร., กยบ.กร, กยฝ.กร, กฝร.กร., กบร.กร., กคน.กร., นสร.กร.) -ทรภ.1,ทรภ.2,ทรภ.3,กบข.จต. -หน่วยเรือเฉพาะกิจ	ความต้องการของผู้มีส่วนได้ส่วนเสีย มีความเชื่อมั่นและเรือสามารถนำไปปฏิบัติราชการได้ดี

บริการที่ 3 บริการรักษาความปลอดภัย

ผู้รับบริการ	ความต้องการและความคาดหวัง
-ข้าราชการ ทหาร ครอบครัวที่พักในพื้นที่รับผิดชอบ กอง รปภ.ฐท.สส. -หน่วยงานกองทัพเรือในพื้นที่ที่ กองรปภ.ฐท.สส. ทำกำลังสนับสนุน รปภ.พื้นที่ -บริษัท ฐท.สส. -ประชาชนที่เข้ามาในพื้นที่รับผิดชอบกอง รปภ.ฐท.สส. -อ.ระยอง.	ความต้องการผู้รับบริการ ความสะดวกรวดเร็ว ความสุภาพอ่อนโยนของเจ้าหน้าที่ และความปลอดภัยในชีวิตและทรัพย์สิน

ผู้มีส่วนได้ส่วนเสีย	ความต้องการและความคาดหวัง
-ทร. -กร. -ขว.ทร. -สท.ทร. -นย. -สอ.รฝ. -รพ.สมเด็จพระนางเจ้าสิริกิติ์ฯ -กอด.อศ. -สพ.ทร -อร. -ศปรภ.สัทธิบ	ความต้องการของผู้มีส่วนได้ส่วนเสีย - ที่ตั้งหน่วยทหารและพื้นที่รักษาความปลอดภัย ปลอดภัยจากภัยคุกคามทุกรูปแบบ - การได้รับความร่วมมือในการประสานการปฏิบัติต่างๆ ตลอดจนการขอรับการสนับสนุนเกี่ยวกับการ รปภ. ในทุกๆ ด้าน

บริการที่ 4 บริการทางการแพทย์	
ผู้รับบริการ	ความต้องการและความคาดหวัง
กำลังพลและครอบครัว ทร. -ประชาชนที่อยู่ในพื้นที่รับผิดชอบของ ทร. -ประชาชนทั่วไป -หน่วยงานที่ปฏิบัติการในทะเล -หน่วยงานกองทัพเรือในพื้นที่รับผิดชอบ -บุคลากรสายแพทย์ในกองทัพเรือทุก ประเภท	ความต้องการผู้รับบริการ ความรวดเร็วในการตรวจสุขภาพ -ผลการตรวจสุขภาพมีความถูกต้อง -ได้รับการทดสอบสมรรถภาพทางกาย ๒ ครั้งต่อปี -ได้รับการทดสอบสมรรถภาพทางกายมีความปลอดภัย -ได้รับการส่งเสริมพฤติกรรมสุขภาพที่ถูกต้อง -หน่วยแพทย์ต้องปฏิบัติตามกระบวนการเฝ้าระวังและสอบสวนโรคใน ทร.ตามที่ กำหนด -ได้รับการตรวจสุขภาพภิบาลหน่วยตามระเบียบ ทร. -ได้รับการตรวจสภาพแวดล้อมในการทำงานให้มีความปลอดภัย -ผู้ปฏิบัติการได้น้ำมีความปลอดภัย -ได้รับข้อมูลข่าวสารที่ถูกต้อง -มีความพร้อมในการปฏิบัติงานตามแผน -ได้รับบริการที่รวดเร็วและบริการดีถูกต้องและปลอดภัย -มีความพร้อมของกำลังพล ทร. -มีความพร้อมของกำลังพลสายแพทย์ -มีการสนับสนุนกำลังพลสายแพทย์ทันเวลา -มีความพร้อมของชุดปฏิบัติการฉุกเฉินทางการแพทย์ -มีการส่งกลับผู้ป่วยเจ็บที่ความรวดเร็ว ปลอดภัย -มีการเคลื่อนย้ายผู้ป่วยที่รวดเร็วความปลอดภัย -มีการบริการแพทย์ฉุกเฉินที่มีมาตรฐาน -มีการให้คำปรึกษาด้านการแพทย์ด้วยข้อมูลที่ถูกต้อง -มีการประสานงานที่มีประสิทธิภาพ

ผู้มีส่วนได้ส่วนเสีย	ความต้องการและความคาดหวัง
<ul style="list-style-type: none"> -รัฐบาล และกองทัพไทย -กระทรวงสาธารณสุข / สถาบันการแพทย์ฉุกเฉินแห่งชาติ(สพฉ.) -ทร., นขต.ทร., หน่วยเฉพาะกิจ 	ความต้องการของผู้มีส่วนได้ส่วนเสีย <ul style="list-style-type: none"> -ความพร้อมของกำลังพลมีสุขภาพดีและสมรรถภาพที่เหมาะสมกับการปฏิบัติหน้าที่ -กำลังพลและครอบครัวได้รับการดูแลสุขภาพที่มีคุณภาพ

บริการที่ 5 บริการด้านการสื่อสาร	
ผู้รับบริการ	ความต้องการและความคาดหวัง
<ul style="list-style-type: none"> -เรือใบทะเลของ ทร.บริเวณ พท.อ่าวไทยตอนบน -หน่วยงานของ ทร.,ทบ.,ทอ.และตำรวจใน พท. -ครอบครัวข้าราชการ ทร.และประชาชนใน พท.และนอกพื้นที่ 	ด้านความต้องการผู้รับบริการ <ul style="list-style-type: none"> -ได้รับการบริการด้านข่าวสารที่รวดเร็ว เชื่อถือได้ และสุขภาพ
ผู้มีส่วนได้ส่วนเสีย	ความต้องการและความคาดหวัง
<ul style="list-style-type: none"> -ต้นสังกัดของเรือใน ทร. -ทบ.,ทอ.,และ ตร. -หน่วยต้นสังกัดของภาครัฐ และเอกชน 	ความต้องการของผู้มีส่วนได้ส่วนเสีย <ul style="list-style-type: none"> -ได้รับการตรงตามเวลาถูกต้อง สะดวก -การประสานการปฏิบัติตามภารกิจได้รวดเร็ว เชื่อถือได้ และสุขภาพ

บริการที่ 6 บริการขนส่ง	
ผู้รับบริการ	ความต้องการและความคาดหวัง
ผู้รับบริการ <ul style="list-style-type: none"> -กำลังพลและหน่วยต่างๆทั้งในและนอก ทร.ในพื้นที่ภาคตะวันออก -ผู้ประสบสาธารณภัยในพื้นที่เกิดเหตุ 	<ul style="list-style-type: none"> ได้รับการตอบสนองที่รวดเร็ว สะดวก สะอาด ปลอดภัย
ผู้มีส่วนได้ส่วนเสีย	ความต้องการและความคาดหวัง
ผู้มีส่วนได้ส่วนเสีย <ul style="list-style-type: none"> -หน่วยต้นสังกัดของผู้มารับบริการ -ผู้เกี่ยวข้องกับกำลังพลที่มาใช้บริการ -ศบภ.ทร.,ปภ.จังหวัด 	<ul style="list-style-type: none"> ปฏิบัติตามกฎจราจร คำนึงถึงความปลอดภัยเป็นสำคัญ

บริการที่ 7 บริการการก่อสร้างและพัฒนา	
ผู้รับบริการ	ความต้องการและความคาดหวัง
ผู้รับบริการ <ul style="list-style-type: none"> -กำลังรบยกพลขึ้นบก -กำลังรบในแนวหน้า -ประชาชนในพื้นที่ประสบภัยพิบัติ -ฐานหลักดันน้ำ 	<ul style="list-style-type: none"> ความปลอดภัย ความตรงเวลา ความรวดเร็ว

ผู้มีส่วนได้ส่วนเสีย	ความต้องการและความคาดหวัง
ผู้มีส่วนได้ส่วนเสีย -นย. -กองเรือยกพลขึ้นบก -ส่วนราชการในพื้นที่ประมงภัยพิบัติ -ทรภ.1 -ศบก.ทร.	ความรวดเร็ว ความปลอดภัยความประหยัด
บริการที่ 8 บริการช่างโยธา	
ผู้รับบริการ	ความต้องการและความคาดหวัง
ผู้รับบริการ -หน่วย ทร.ในพื้นที่ภาคตะวันออกเฉียงเหนือ แผนงานโครงการปกติของ ทร. -หน่วย ทร.ในพื้นที่ที่ขอรับการสนับสนุนการ ดำเนินการทางการช่าง	ความรวดเร็ว ความปลอดภัยได้มาตรฐาน งานแล้วเสร็จทันเวลา
ผู้มีส่วนได้ส่วนเสีย	ความต้องการและความคาดหวัง
ผู้มีส่วนได้ส่วนเสีย -ทร. -ชย.ทร. -กบ.ทร. -สปช.ทร.	ความรวดเร็ว ความปลอดภัยได้มาตรฐาน งานแล้วเสร็จทันเวลา

บริการที่ 9 บริการสวัสดิการและบริการพิเศษ	
ผู้รับบริการ	ความต้องการและความคาดหวัง
ผู้รับบริการ -ข้าราชการ ทหาร ครอบครัว ที่มาใช้บริการ สโมสร/กีฬา ดนตรีและงานบันเทิง -บุคคลภายนอกที่มาใช้บริการสโมสร/กีฬา ดนตรีและงานบันเทิง -ข้าราชการ ทหาร ครอบครัว ที่เป็น/ไม่เป็น สมาชิกฌาปนกิจ -หน่วยงานกองทัพเรือในพื้นที่ภาคตะวันออกเฉียง เหนือที่ขอรับการสนับสนุนด้านกีฬา ดนตรีและ บันเทิง	การได้รับบริการ ด้านการสวัสดิการ การกีฬา การสโมสร การดูริยางค์ การฌาปน สถาน ที่สะดวกสบาย รวดเร็ว สะอาดการได้รับการบริการจากเจ้าหน้าที่ด้วยความ สุภาพ
ผู้มีส่วนได้ส่วนเสีย	ความต้องการและความคาดหวัง
ผู้มีส่วนได้ส่วนเสีย -ทร. -หน่วยต้นสังกัดของ นักกีฬา -กร. -หน่วยงาน ทร.ในพื้นที่ภาคตะวันออกเฉียง เหนือ ทร. -ครอบครัว ทร. -ประชาชน	การได้รับการสนับสนุนหากมีการร้องขอ เช่นเดียวกับผู้รับบริการ

บริการที่ 10 บริการด้านการสารวัตร	
ผู้รับบริการ	ความต้องการและความคาดหวัง
ผู้รับบริการ -กำลังพลในพื้นที่รับผิดชอบภาควันออก และ รฐท.สส. -หน่วยทหารในพื้นที่ รฐท.สส.หรือหน่วยทหารที่ ได้รับการร้องขอ -คลังอสมภัณฑ์ สพ.ทร. และเรือต่างๆ ที่ต้องลำเลียงสรรพวุธในพื้นที่ รับผิดชอบ -บก.รฐท.สส. รร.สัสดีทียบ 1,2 รฐท.สส. -หน่วยงานราชการเอกชนที่จัดงานในพื้นที่สัสดีทียบ (เมื่อได้รับการร้องขอ) -ผู้บังคับบัญชาาระดับสูง(บุคคลสำคัญทางทหาร) และบุคคลสำคัญ ที่มีคำสั่งให้ พัน สท.ทร. ที่ 2 อารักขา	ภารกิจสำเร็จ กำลังพลมีความปลอดภัยและรวดเร็วในการปฏิบัติหน้าที่
ผู้มีส่วนได้ส่วนเสีย	ความต้องการและความคาดหวัง
-ครอบครัวและ ประชาชนในพื้นที่ -หน่วยต้นสังกัดของกำลังพล -หน่วยทหารในพื้นที่ -สถานที่ราชการในพื้นที่ -กร. -สพ.ทร. -กำลังพลในพื้นที่ ครอบครัวและ ประชาชนในพื้นที่ให้บริการ -ผู้เยี่ยมชมยานพาหนะสัญจรในพื้นที่รับผิดชอบ -ทร. -ขว.ทร. -สท.ทร. -หน่วยบัญชาการถวายความปลอดภัยฯ -ประชาชนในเส้นทาง/พื้นที่ทรงเสด็จ -ทรภ.1	ภารกิจสำเร็จ กำลังพลมีความปลอดภัยและรวดเร็วในการปฏิบัติหน้าที่

บริการที่ 11 บริการอสังหาริมทรัพย์	
ผู้รับบริการ	ความต้องการและความคาดหวัง
ผู้รับบริการ -หน่วยงานกองทัพเรือที่ใช้ประโยชน์ที่ดินใน พื้นที่ชลบุรี ระยอง จันทบุรี ตราด -ประชาชนที่อาศัยบริเวณพื้นที่เขตปกครอง ที่คืนรฐท.สส. -ข้าราชการและครอบครัวที่พักอาศัยใน บ้านพักฐานทัพเรือสัสดีทียบ	ได้รับบริการที่รวดเร็ว ถูกต้อง เป็นธรรม

ผู้มีส่วนได้ส่วนเสีย	ความต้องการและความคาดหวัง
ผู้มีส่วนได้ส่วนเสีย -ทร. -กบ.ทร. -ธนาคารฯ พื้นที่ ชลบุรี ระยอง จันทบุรี ตราด -สำนักงานที่ดินพื้นที่ ชลบุรี ระยอง จันทบุรี ตราด	มีความพร้อมในการให้บริการตลอดเวลา

บริการที่ 12 บริการเรือนจำ	
ผู้รับบริการ	ความต้องการและความคาดหวัง
ผู้รับบริการ -หน่วย ทร. ในพื้นที่ภาคตะวันออก -ผู้ต้องขัง	ความรวดเร็ว ถูกต้อง โปร่งใส เป็นไปตามระเบียบ กฎ ข้อบังคับตามที่ทางราชการกำหนด
ผู้มีส่วนได้ส่วนเสีย	ความต้องการและความคาดหวัง
ผู้มีส่วนได้ส่วนเสีย - ศาลมณฑลทหารบกที่ ๑๔ - ต้นสังกัดผู้ถูกลงทัณฑ์ - ครอบครัว ญาติพี่น้องของผู้ถูกลงทัณฑ์	-ความสะอาดและปฏิบัติตามคำสั่งของศาล -ความสะอาดเมื่อได้รับการประสาน

บริการที่ 13 บริการรักษาความปลอดภัยบุคคลสำคัญ	
ผู้รับบริการ	ความต้องการและความคาดหวัง
- พระบรมวงศานุวงศ์ และบุคคลสำคัญ - หน่วยบัญชาการถวายความปลอดภัยรักษาพระองค์ -บุคคลสำคัญทางทหาร	องค์พระมหากษัตริย์ พระราชินี พระรัชทายาท ผู้สำเร็จราชการแทนพระองค์ พระบรมวงศานุวงศ์ ผู้แทนพระองค์ และพระราชอาคันตุกะมีความปลอดภัย และสมพระเกียรติ
ผู้มีส่วนได้ส่วนเสีย	ความต้องการและความคาดหวัง
ผู้มีส่วนได้ส่วนเสีย -หน่วยงานภาครัฐและเอกชนในพื้นที่สัปดาห์ -ประชาชนในพื้นที่และที่ทรงเสด็จ	- การถวายความปลอดภัย องค์พระมหากษัตริย์ พระราชินี พระรัชทายาท ผู้สำเร็จราชการแทนพระองค์ พระบรมวงศานุวงศ์ ผู้แทนพระองค์ และพระราชอาคันตุกะต้องปฏิบัติตามระเบียบ ข้อบังคับ ประกาศ คำสั่ง และสมพระเกียรติ - ได้รับผลกระทบจากการปฏิบัติในการถวายความปลอดภัยน้อยที่สุด เช่น การสัญจร การปฏิบัติกิจกรรมต่าง ๆ ดำเนินไปอย่างปกติ ฯลฯ - รับทราบการปฏิบัติสำคัญที่เกี่ยวข้อง และสามารถปฏิบัติได้อย่างถูกต้อง

บริการที่ 14 บริการรักษาความสงบเรียบร้อย	
ผู้รับบริการ	ความต้องการและความคาดหวัง
ผู้รับบริการ - สิวราชการท้องถิ่น - ประชาชนในพื้นที่รับผิดชอบของ หมวด รส.ทร. (ฐษา.ส.)	- ได้รับความรวดเร็วในการช่วยเหลือกรณีเกิดเหตุการณ์ไม่สงบต่างๆ - พื้นที่ที่ได้รับมอบหมายมีความสงบเรียบร้อย หรือเข้าสู่สภาวะปกติโดยเร็ว

ผู้มีส่วนได้ส่วนเสีย	ความต้องการและความคาดหวัง
ผู้มีส่วนได้ส่วนเสีย -มทบ.14. -อ.สัตหีบ -อ.บ้านฉาง	ชีวิตและทรัพย์สินของประชาชนมีความปลอดภัย

(8) ส่วนราชการหรือองค์กรที่เกี่ยวข้องกันในการให้บริการหรือส่งมอบงานต่อกัน

- ส่วนราชการหรือองค์กรที่เกี่ยวข้องกันในการให้บริการหรือส่งมอบงานต่อกัน ที่สำคัญมีหน่วยงานใดบ้าง และมีบทบาทอย่างไรในระบบงานของฐานทัพเรือสัตหีบ โดยเฉพาะอย่างยิ่งในการปฏิบัติตามภาระหน้าที่ของฐานทัพเรือสัตหีบและการยกระดับความสามารถในการแข่งขันของประเทศ
- หน่วยงานที่เกี่ยวข้องดังกล่าวมีส่วนร่วมหรือบทบาทอะไรในการสร้างนวัตกรรมให้แก่ฐานทัพเรือสัตหีบ(*)
- กลไกที่สำคัญในการสื่อสาร และข้อกำหนดสำคัญในการปฏิบัติงานร่วมกันมีอะไรบ้าง

ในการปฏิบัติงานร่วมกับส่วนราชการหรือองค์กรที่เกี่ยวข้องกับฐานทัพเรือสัตหีบประกอบด้วย

1. กระทรวงกลาโหม
2. สำนักงานตำรวจแห่งชาติ กองทัพบก กองทัพอากาศ ที่ปฏิบัติงานร่วมกัน
3. กรมราชองครักษ์
4. กรมธนารักษ์
5. การท่าเรือแห่งประเทศไทย
6. ศูนย์ประสานการปฏิบัติในการรักษาผลประโยชน์ของชาติทางทะเล
7. ศูนย์บรรเทาสาธารณภัย ทรภ.๑ และกองทัพอากาศ
8. ส่วนราชการที่เกี่ยวข้องจังหวัดระยอง และจังหวัดชลบุรี
9. เทศบาล/องค์การบริหารส่วนตำบล ในอำเภอสัตหีบ
10. หน่วย ทร. ในพื้นที่สัตหีบ
11. มทบ.14
12. กรมศุลกากร
13. สำนักงานตรวจคนเข้าเมือง

ข้อกำหนดในการปฏิบัติงานร่วมกันกับส่วนราชการที่เกี่ยวข้อง

บริการที่ 1.บริการท่าเรือ

ส่วนราชการ/องค์กรที่เกี่ยวข้อง	บทบาทหน้าที่ในการปฏิบัติงานร่วมกัน	ข้อกำหนดที่สำคัญ	แนวทางและวิธีการสื่อสารระหว่างกัน
กรมเจ้าท่า	-เป็นหน่วยงานที่มีหน้าที่ควบคุมเรือและท่าเรือให้ปฏิบัติตาม พรบ.เดินเรือในน่านน้ำไทย พ.ศ.2456 และกฎกระทรวงที่เกี่ยวข้อง	ด้านกฎหมาย 1.เรือเดินทะเล(ยกเว้นเรือที่ได้รับการยกเว้นตามกฎหมาย) ที่จะเข้าหรือออกจากท่าเรือจุกเสม็ด และท่าเรือทุ่งโปรง จะต้องได้รับอนุญาตจากกรมเจ้าท่าก่อนทุกครั้ง 2.การนำเรือเข้า-ออกจากท่าเรือจุกเสม็ด	-โทรศัพท์/โทรสาร -หนังสือราชการ -วิทยุติดต่อสื่อสาร และประสานการปฏิบัติ -การประชุม/สัมมนา

ส่วนราชการ/องค์การที่เกี่ยวข้อง	บทบาทหน้าที่ในการปฏิบัติงานร่วมกัน	ข้อกำหนดที่สำคัญ	แนวทางและวิธีการสื่อสารระหว่างกัน
กรมศุลกากร	-เป็นหน่วยงานที่รับผิดชอบเกี่ยวกับเรื่องวัสดุ อุปกรณ์ หรือสินค้าที่เข้า-ออกจากท่าเรือตามกฎหมายศุลกากร	จะต้องใช้นำร่องรัฐบาล (ยกเว้นที่กฎหมายกำหนดไว้) 3.พรบ.เดินเรือในน่านน้ำไทย พ.ศ.2456 1.กฎหมายศุลกากรที่เกี่ยวข้อง 2.วัสดุ อุปกรณ์ที่ผ่านเข้า-ออกจากท่าเรือ ทจม.ฯและททป.ฯต้องได้รับอนุญาตจากกรมศุลกากรแล้วทำเรือจึงจะสามารถตรวจปล่อยได้ ยกเว้นได้รับการยกเว้นตามกฎหมาย	
กระทรวงสาธารณสุข	- เป็นหน่วยงานที่มีหน้าที่ควบคุมโรคติดต่อที่มาจากเรือหรือจะไปที่เรือ	1.เรือที่เข้ามาจะต้องแจ้งสาธารณสุข (ในพื้นที่) ทุกครั้ง และต้องได้รับอนุญาตจึงจะสามารถนำเรือเข้า-ออกได้ 2.พรบ.เดินเรือในน่านน้ำไทยและกฎหมายที่เกี่ยวข้อง	
สำนักตรวจคนเข้าเมือง	- ควบคุมการเข้า-ออกของลูกเรือ บุคคลต่างด้าวที่มา-ไปกับเรือ	1. เรือที่เข้าจอด-หรือออก จะต้องแจ้งรายชื่อคนประจำเรือให้สำนักงานตรวจคนเข้าเมืองทราบและต้องได้ใบอนุญาตในการเข้าเมืองก่อนทุกครั้ง กฎหมายที่เกี่ยวข้องกับการตรวจคนเข้าเมือง	

บริการที่ 2.การซ่อมบำรุงเรือ

ส่วนราชการ/องค์การที่เกี่ยวข้อง	บทบาทหน้าที่ในการปฏิบัติงานร่วมกัน	ข้อกำหนดที่สำคัญ	แนวทางและวิธีการสื่อสารระหว่างกัน
กองทัพเรือ -อร. -ภร. -ช่าง.1,ทรภ.2,ทรภ.3,กปช.จต. -หน่วยเรือเฉพาะกิจ	1. การกำหนดนโยบาย และยุทธศาสตร์การป้องกันประเทศ 2.การออก/จัดทำ คำสั่ง/แผนปฏิบัติการ 3. การแลกเปลี่ยน/ให้ข้อมูล	<u>ด้านกฎหมาย</u> - คู่มือบริหารงานซ่อมบำรุงเรือ อร. พ.ศ.๒๕๕๔ - โปรแกรม Glin System ของอร.	1. โทรศัพท์/โทรสาร 2. วิทยุติดต่อสื่อสาร และประสานการปฏิบัติ 3. การประชุม/การสั่งการ 4. การประชุมทางไกลผ่านระบบการประชุมทางวิดีโอ Video Tele Conference: VTC

	ช่างรองยุทธศาสตร์ 4. การจัดสรรทรัพยากร	- มาตรฐาน ม.อ.ก. 210 มาตรฐาน ISO -ระเบียบสำนักนายกรัฐมนตรี ว่าด้วยการพัสดุ พ.ศ.2535 - ระเบียบ ทร. ว่าด้วยการ พักพิบัติ พ.ศ.2553 -คู่มือการจัดคลังและการ เก็บรักษาพัสดุ - อทร.4008 คู่มือการอยู่ - มาตรฐาน อร.(การควบคุม คุณภาพงานซ่อม) -คู่มือซ่อมทำ สาขางานช่าง ของ อร. (ISO) <u>ด้านความต้องการ</u> 1. รวดเร็วทันตามแผนและมี คุณภาพการซ่อมทำ <u>ด้านประสิทธิภาพ</u> 1.เรือสามารถใช้ปฏิบัติ ราชการได้ดี	
--	---	---	--

บริการที่ 3 บริการรักษาความปลอดภัยฐานที่ตั้งหน่วยทหารและพื้นที่ที่ได้รับมอบหมาย

ส่วนราชการ/องค์การที่เกี่ยวข้อง	บทบาทหน้าที่ในการปฏิบัติงานร่วมกัน	ข้อกำหนดที่สำคัญ	แนวทางและวิธีการสื่อสารระหว่างกัน
<ul style="list-style-type: none"> - ส.ภ.สต.ท.บ - ตร.น้ำ สัต.ท.บ - ครก.ล.พธ.ท.บ - ส.ร.ก.ค.ม.ป.ร.ม.ง. แพลลา สัต.ท.บ - ร.พ.อ.ภ.ก.ร.ท.บ - ก.ร.ม. ร.ภ.น.ย. - พ.ท.ส.ท.ท.บ.ที่ 2 ฯ 	<ol style="list-style-type: none"> 1. กำหนดแนวทางการปฏิบัติงานร่วมกัน 2. แลกเปลี่ยน/ให้ข้อมูล 3. การจัดสรรทรัพยากร 	<p>ด้านกฎหมาย ระเบียบ ข้อบังคับ</p> <ol style="list-style-type: none"> 1. ข้อบังคับทหาร ที่ $\frac{6}{31670}$ $\frac{2484}{}$ ว่าด้วยการรักษาการณ์ 2. ระเบียบสำนัก นายกรัฐมนตรี ว่าด้วย การรักษาความปลอดภัย แห่งชาติ พ.ศ.2552 3. ระเบียบกองทัพเรือ ว่าด้วยการรักษาความ ปลอดภัย พ.ศ.2531 	<ol style="list-style-type: none"> 1. โทรศัพท์/โทรสาร 2. วิทยุติดต่อสื่อสาร 3. การประชุม/สั่งการ 4. บันทึก/หนังสือ/เอกสารที่เกี่ยวข้อง

บริการที่ 4 บริการด้านการแพทย์

ส่วนราชการ/องค์การที่เกี่ยวข้อง	บทบาทหน้าที่ในการปฏิบัติงานร่วมกัน	ข้อกำหนดที่สำคัญ	แนวทางและวิธีการสื่อสารระหว่างกัน
-หน่วยบริการจากภายนอก (Outsource) -ผู้ค้าพัสดุสายแพทย์ -สำนักงานประกันสังคม -สำนักงานหลักประกันสุขภาพแห่งชาติ -สำนักงานประมาณ -กรมบัญชีกลาง	1. กำหนดนโยบาย 2. กำหนดยุทธศาสตร์ 3. กำหนดวิธีการดำเนินงาน 4. กำหนดคำสั่ง/แผนปฏิบัติการ 5. การจัดสรรทรัพยากร	<u>ด้านความต้องการของผู้รับบริการ</u> -ได้รับบริการสร้างเสริมป้องกันด้านสุขภาพที่มีมาตรฐาน -ได้รับการสนับสนุนบริการทางการแพทย์ทันเวลาตามการร้องขอ -ได้รับบริการรักษาพยาบาลที่มีคุณภาพ <u>ด้านความต้องการของผู้มีส่วนได้ส่วนเสีย</u> -ความพร้อมของกำลังพลมีสุขภาพดีและสมรรถภาพที่เหมาะสมกับการปฏิบัติหน้าที่ -กำลังพลและครอบครัวได้รับบริการสุขภาพที่มีคุณภาพ <u>ด้านประสิทธิภาพ</u> ประหยัดค่าใช้จ่ายในการรักษาลดการสูญเสีย	1. โทรศัพท์/โทรสาร 2. วิทยุติดต่อสื่อสาร และประสานการปฏิบัติ 3. การประชุม/การสั่งการ 4. บันทึก/หนังสือ/เอกสารที่เกี่ยวข้อง

บริการที่ 5 บริการด้านการสื่อสาร

ส่วนราชการ/องค์การที่เกี่ยวข้อง	บทบาทหน้าที่ในการปฏิบัติงานร่วมกัน	ข้อกำหนดที่สำคัญ	แนวทางและวิธีการสื่อสารระหว่างกัน
-ผ.วิทยุชายฝั่ง -ผ.วิทยุเชื่อมโยง -ผ.สื่อสารดาวเทียม -ศ.รับวิทยุโยทะกา -ก.ส.3 อล.ทร. -ส.สหทหาร -บ.ไฟเอท์	-ควบคุมการเชื่อมต่อและเลือกสถานีที่รับ - ส่งสัญญาณวิทยุย่าน HF -ควบคุมการเชื่อมต่อระบบโทรศัพท์ระหว่าง ทร.กับ กท. -ควบคุมการเชื่อมต่อระบบโทรศัพท์ ระบบอินเทอร์เน็ตระหว่าง ทร.กับองค์กรภายนอก -ตรวจสอบซ่อมทำระบบวิทยุและระบบโทรศัพท์	-เชื่อถือได้ รวดเร็ว ปลอดภัย -สะดวก และสุขภาพ	1.เชื่อมต่อสัญญาณด้วยระบบวิทยุเชื่อมโยงย่าน VHF 2.เชื่อมต่อสัญญาณด้วยระบบดาวเทียมย่าน C Band 3.เชื่อมต่อสัญญาณโทรศัพท์

บริการที่ 6 บริการขนส่ง

ส่วนราชการ/องค์การที่เกี่ยวข้อง	บทบาทหน้าที่ในการปฏิบัติงานร่วมกัน	ข้อกำหนดที่สำคัญ	แนวทางและวิธีการสื่อสารระหว่างกัน
-ศูนย์รถบริการตนเองในพื้นที่ สัตหีบ ศูนย์รถชั้น1-3, -ห้างร้านจำหน่ายอะไหล่ใน พท. -กขพ.พธ.ทร,พธ.ทร.,ปตท.	-สนับสนุนบริการยานพาหนะระหว่างหน่วยงานเมื่อร้องขอเมื่อบริการขนส่งไม่เพียงพอ -บริการซ่อมทำยานพาหนะเมื่อเกิดชำรุดฉุกเฉินและการบริการอะไหล่ซ่อมทำ -สนับสนุนการบริการน้ำมันยานพาหนะและการ กบ.หน่วยงาน	-การบริการได้ถูกต้องรวดเร็ว ประหยัดปลอดภัย สามารถสนับสนุนภารกิจได้สำเร็จ	-การติดต่อสื่อสารทางโทรศัพท์,โทรสาร -บันทึกข้อความ,อนุมัติ สั่งการ,คำสั่ง -การประชุม ,สัมมนา, การสั่งการ

บริการที่ 7 บริการสนับสนุนการปฏิบัติการทางเรือ

ส่วนราชการ/องค์การที่เกี่ยวข้อง	บทบาทหน้าที่ในการปฏิบัติงานร่วมกัน	ข้อกำหนดที่สำคัญ	แนวทางและวิธีการสื่อสารระหว่างกัน
1. ยก.ทหาร 2. ยก.ทร. 3.นสร.กร.	- ยก.ทหาร กำหนดแนวทางการปฏิบัติให้กับ ยก.ทร. นำมาเป็นแนวทางการปฏิบัติของกองเรือเฉพาะกิจ สะเทินน้ำสะเทินบก - จัดกำลังพลของ นสร.กร. เป็นกำลังพลใน ตอน อุกทศาสตร์ ของชุดปฏิบัติการชายหาด ในการรักษาความปลอดภัยและเก็บกู้วัตถุระเบิดตามแนวชายหาด	ความปลอดภัย ความตรงเวลา	1. โทรศัพท์/โทรสาร 2. วิทยุติดต่อสื่อสาร และประสานการปฏิบัติ 3. การประชุม/การสัมมนา/การสั่งการ 4. บันทึก/หนังสือ/เอกสารที่เกี่ยวข้อง

บริการที่ 8 บริการงานช่างโยธา

ส่วนราชการ/องค์การที่เกี่ยวข้อง	บทบาทหน้าที่ในการปฏิบัติงานร่วมกัน	ข้อกำหนดที่สำคัญ	แนวทางและวิธีการสื่อสารระหว่างกัน
1. ทรไฟฟ้าส่วนภูมิภาค 2. ทรประปาส่วนภูมิภาค 3. กชมช่างโยธาทหารเรือ	- การแลกเปลี่ยนความรู้และประสบการณ์ - การศึกษาดูงาน - การจัดกำลังพลหมุนเวียนปรับย้ายมาปฏิบัติงาน	มาตรฐาน ประสิทธิภาพ	1. โทรศัพท์/โทรสาร 2. วิทยุติดต่อสื่อสาร และประสานการปฏิบัติ 3. การประชุม/การสัมมนา/การสั่งการ 4. บันทึก/หนังสือ/เอกสารที่เกี่ยวข้อง

ส่วนราชการ/องค์การที่เกี่ยวข้อง	บทบาทหน้าที่ในการปฏิบัติงานร่วมกัน	ข้อกำหนดที่สำคัญ	แนวทางและวิธีการสื่อสารระหว่างกัน
	-การสนับสนุนเครื่องมือสิ่งอุปกรณ์		

บริการที่ 9 บริการสวัสดิการและกิจการพิเศษ

ส่วนราชการ/องค์การที่เกี่ยวข้อง	บทบาทหน้าที่ในการปฏิบัติงานร่วมกัน	ข้อกำหนดที่สำคัญ	แนวทางและวิธีการสื่อสารระหว่างกัน
-กองทัพเรือ -นขต.ทร. -หน่วยเฉพาะกิจ ทร. -กำลังพล ทร.และครอบครัว -หน่วยงานอื่นๆ	สนับสนุนการบริการเจ้าหน้าที่ให้แก่ กองทัพเรือ นขต.ทร. หน่วยเฉพาะกิจ ทร. กำลังพล ทร.และครอบครัว หน่วยงานอื่นๆ ตามลำดับความสำคัญ ภายใต้ขอบเขตของภาระกิจอย่างมีมาตรฐาน	-ได้รับการบริการตามความต้องการในเวลาที่กำหนด -บริการที่เป็นมาตรฐาน	-บันทึกข้อความ -ข่าวราชนาวิ แบบสอบถามความพึงพอใจและไม่พึงพอใจ -ระบบสารสนเทศ การประชุม/สัมมนา

บริการที่ 10 บริการด้านสารวัตร

ส่วนราชการ/องค์การที่เกี่ยวข้อง	บทบาทหน้าที่ในการปฏิบัติงานร่วมกัน	ข้อกำหนดที่สำคัญ	แนวทางและวิธีการสื่อสารระหว่างกัน
1. กองอำนวยการรักษาความมั่นคงภายในราชอาณาจักร 2. องค์การปกครองส่วนท้องถิ่นในจังหวัดที่กองทัพเรือรับผิดชอบ 3. องค์การบริหารส่วนท้องถิ่น (อบต./อบจ.) ที่ปฏิบัติงานร่วมกัน	1. กำหนดนโยบาย และยุทธศาสตร์ความมั่นคงภายในราชอาณาจักร 2. คำสั่ง/แผนปฏิบัติการ 3. การจัดสรรทรัพยากร	<u>ด้านกฎหมาย</u> 1. ยุทธศาสตร์ความมั่นคงภายในราชอาณาจักร 2. แผน/คำสั่งยุทธการ และแผน/คำสั่งปฏิบัติการ <u>ด้านความต้องการ</u> 1. ทะเลและตามแนวชายแดนในพื้นที่รับผิดชอบ มีความ มั่นคง และประชาชน มีความปลอดภัยในชีวิตการดำรงชีพ <u>ด้านประสิทธิภาพ</u> 1. การปฏิบัติงานของกำลังพลในพื้นที่	1. โทรศัพท์/โทรสาร 2. วิทยุติดต่อสื่อสาร และประสานการปฏิบัติ 3. การประชุม/การสัมมนา/การสั่งการ 4. บันทึก/หนังสือ/เอกสารที่เกี่ยวข้อง

บริการที่ 11 บริการอหังสาริมทรัพย์

ส่วนราชการ/องค์การที่เกี่ยวข้อง	บทบาทหน้าที่ในการปฏิบัติงานร่วมกัน	ข้อกำหนดที่สำคัญ	แนวทางและวิธีการสื่อสารระหว่างกัน
<p>หน่วยงานกองทัพเรือที่ใช้ประโยชน์ที่ดินในพื้นที่ชลบุรี ระยอง จันทบุรี ตราด (กร., กตอ.กร., กฟก.1กร., กฟก.2.กร., กบร.กร., กบอ.กร., กยบ.กร., กยฝ.กร., กต.น.กร., กฝร.นสร.กร.สพ.ทร., นย., สอ.รฝ., กปช.จต., อรม.อร., ศกส.พธ.ทร., กชพ.พธ.ทร. รพ.สมเด็จพระนางเจ้าสิริกิติ์ฯ, รร.ชุมพลฯ, ศฝท.ยศ.ทร., กอต.อศ., กอกล.3อล.ทร.)</p> <p>-ทร.</p> <p>-กบ.ทร.</p> <p>-สธ.ทร.</p> <p>-จนาภิรักษ์ พื้นที่ ชลบุรี ระยอง จันทบุรี ตราด</p> <p>-สำนักงานที่ดินพื้นที่ ชลบุรี ระยอง จันทบุรี ตราด</p> <p>-นายอำเภอสัตหีบ</p> <p>-สำนักงานเจ้าท่าภูมิภาค สาขาชลบุรี</p> <p>-สำนักงานพัฒนาที่ดินเขต 2 ชลบุรี</p> <p>-สำนักจัดการทรัพยากรป่าไม้ที่ 9 ชลบุรี</p> <p>-สำนักบริหารพื้นที่อนุรักษ์ที่ 2 ชลบุรี</p>	<p>-ร่วมกันตรวจสอบพื้นที่ที่ประชาชนและผู้ประกอบการบุกรุก</p>	<p>-ได้รับการบริการตามความต้องการในเวลาที่กำหนด</p> <p>-บริการที่เป็นมาตรฐาน</p> <p>-ความถูกต้องตามกฎหมาย ระเบียบ ข้อบังคับที่เกี่ยวข้อง</p>	<p>-โทรศัพท์/โทรสาร</p> <p>-การประชุม</p> <p>-บันทึก/หนังสือที่เกี่ยวข้อง</p>

บริการที่ 12 บริการเรือนจำ

ส่วนราชการ/องค์การที่เกี่ยวข้อง	บทบาทหน้าที่ในการปฏิบัติงานร่วมกัน	ข้อกำหนดที่สำคัญ	แนวทางและวิธีการสื่อสารระหว่างกัน
-ส่วนราชการทางทหารในพื้นที่ภาคตะวันออก	-ประสานการปฏิบัติให้การปรึกษา -กำหนดแผน/คำสั่งการปฏิบัติการ -กำหนดวิธีการดำเนินงาน	-ได้รับการบริการด้วยความถูกต้อง รวดเร็ว	1. โทรศัพท์/โทรสาร 2. วิทยุติดต่อสื่อสาร และประสานการปฏิบัติ 3. บันทึกลงหนังสือ/เอกสารที่เกี่ยวข้อง

บริการที่ 13 บริการรักษาความปลอดภัยบุคคลสำคัญ

ส่วนราชการ/องค์การที่เกี่ยวข้อง	บทบาทหน้าที่ในการปฏิบัติงานร่วมกัน	ข้อกำหนดที่สำคัญ	แนวทางและวิธีการสื่อสารระหว่างกัน
หน่วยบัญชาการถวายความปลอดภัย	1. การแจ้งหมายกำหนดการ/กำหนดการ 2. การประสานการปฏิบัติระหว่างกัน 3. การจัดตั้งกองอำนาจการร่วมถวายความปลอดภัย 4. การจัดกำลังกองทัพอากาศเข้าไปร่วมในการถวายความปลอดภัย	<u>ด้านกฎหมาย</u> การปฏิบัติเป็นไปตาม พระราชบัญญัติการถวายความปลอดภัย พ.ศ.2557 ระเบียบกรมราชองครักษ์ว่าด้วยการถวายความปลอดภัย พ.ศ.2558 และ รปจ.ทร.ที่ 4 อย่างเคร่งครัด <u>ด้านความต้องการ</u> 1. องค์พระมหากษัตริย์ พระราชินี พระรัชทายาท พระบรมวงศานุวงศ์ตั้งแต่ชั้นพระองค์เจ้าขึ้นไป ผู้สำเร็จราชการแทนพระองค์ ผู้แทนพระองค์ซึ่งเป็นพระบรมวงศานุวงศ์ตั้งแต่ชั้นพระองค์เจ้าขึ้นไป และบุคคลที่ทรงพระกรุณาโปรดเกล้าฯ รับเป็นพระราชอาคันตุกะได้รับความปลอดภัย 2. สถาบันฯ ได้รับการเทิดทูนอย่างสมพระเกียรติทุกกรณี <u>ด้านประสิทธิภาพ</u> 1. มาตรการในการถวายความปลอดภัย 2. การดำเนินการที่เทิดทูนและสมพระเกียรติ	1. โทรศัพท์/โทรสาร 2. วิทยุติดต่อสื่อสาร และประสานการปฏิบัติ 3. การประชุมกองอำนาจการร่วมถวายความปลอดภัย 4. บันทึกลงหนังสือ/เอกสารที่เกี่ยวข้อง

ส่วนราชการ/ องค์การที่ เกี่ยวข้อง	บทบาทหน้าที่ในการ ปฏิบัติงานร่วมกัน	ข้อกำหนดที่สำคัญ	แนวทางและวิธีการสื่อสาร ระหว่างกัน
หน่วยงาน ทร. ในพื้นที่	<ol style="list-style-type: none"> 1. ร่วมเป็นหน่วยปฏิบัติหรือหน่วยสนับสนุนในกองอำนวยการร่วมถวายความปลอดภัย 2. การจัดกำลังในการถวายความปลอดภัย 3. แจ้งหมายกำหนดการ/กำหนดการ 4. การประสานการปฏิบัติระหว่างกัน 5. สนับสนุนตามที่กองอำนวยการร่วมถวายความปลอดภัยร้องขอ 	<p><u>ด้านกฎหมาย</u></p> <p>การปฏิบัติเป็นไปตาม พระราชบัญญัติการถวายความปลอดภัย พ.ศ.2557 ระเบียบกรมราชองครักษ์ว่าด้วยการถวายความปลอดภัย พ.ศ.2558 และ รปจ.ทร.ที่ 4 อย่างเคร่งครัด</p> <p><u>ด้านความต้องการ</u></p> <p>การปฏิบัติในการถวายความปลอดภัยองค์พระมหากษัตริย์ พระราชินี พระรัชทายาท พระบรมวงศานุวงศ์ตั้งแต่ชั้นพระองค์เจ้าขึ้นไป ผู้สำเร็จราชการแทนพระองค์ ผู้แทนพระองค์ซึ่งเป็นพระบรมวงศานุวงศ์ตั้งแต่ชั้นพระองค์เจ้าขึ้นไป และบุคคลที่ทรงพระกรุณาโปรดเกล้า ฯ รับเป็นพระราชอาคันตุกะต้องเป็นไปด้วยความปลอดภัยและสมพระเกียรติ</p> <p><u>ด้านประสิทธิภาพ</u></p> <ol style="list-style-type: none"> 1. มาตรการในการถวายความปลอดภัย 2. การดำเนินการที่เทิดทูนและสมพระเกียรติ 	<ol style="list-style-type: none"> 1. โทรศัพท์/โทรสาร 2. วิทยุติดต่อสื่อสาร และประสานการปฏิบัติ 3. การประชุมกองอำนวยการร่วมถวายความปลอดภัย 4. บันทึก/หนังสือ/เอกสารที่เกี่ยวข้อง
หน่วยงานฝ่าย พลเรือนใน พื้นที่	<ol style="list-style-type: none"> 1. ร่วมเป็นหน่วยปฏิบัติหรือหน่วยสนับสนุนในกองอำนวยการร่วมถวายความปลอดภัย 2. แจ้งหมายกำหนดการ/กำหนดการ 3. การประสานการปฏิบัติระหว่างกัน 4. สนับสนุนตามที่กองอำนวยการร่วมถวายความปลอดภัยร้องขอ 	<p><u>ด้านกฎหมาย</u></p> <p>การปฏิบัติเป็นไปตาม พระราชบัญญัติการถวายความปลอดภัย พ.ศ.2557 ระเบียบกรมราชองครักษ์ว่าด้วยการถวายความปลอดภัย พ.ศ.2558 และ รปจ.ทร.ที่ 4 อย่างเคร่งครัด</p> <p><u>ด้านความต้องการ</u></p> <p>ปฏิบัติและให้การสนับสนุนในการถวายความปลอดภัยและเทิดทูนอย่างสมพระเกียรติทุกกรณี</p> <p><u>ด้านประสิทธิภาพ</u></p> <ol style="list-style-type: none"> 1. มาตรการในการถวายความปลอดภัย 2. การดำเนินการที่เทิดทูนและสมพระเกียรติ 	<ol style="list-style-type: none"> 1. โทรศัพท์/โทรสาร 2. วิทยุติดต่อสื่อสาร และประสานการปฏิบัติ 3. การประชุมกองอำนวยการร่วมถวายความปลอดภัย 4. บันทึก/หนังสือ/เอกสารที่เกี่ยวข้อง

บริการที่ 14 บริการรักษาความสงบเรียบร้อย

ส่วนราชการ/องค์การที่เกี่ยวข้อง	บทบาทหน้าที่ในการปฏิบัติงานร่วมกัน	ข้อกำหนดที่สำคัญ	แนวทางและวิธีการสื่อสารระหว่างกัน
หน่วยงาน ทร.ในพื้นที่	<p>-เป็นหน่วยปฏิบัติ/หน่วยสนับสนุนในการรักษาความสงบเรียบร้อย</p> <p>-รับบริการรักษาความสงบเรียบร้อย</p>	<p><u>ด้านกฎหมาย</u></p> <p>เป็นไปตาม พ.ร.บ.การรักษาความมั่นคงภายในราชอาณาจักร พ.ศ.2551</p> <p>พ.ร.ก.การบริหารราชการในสถานการณ์ฉุกเฉิน พ.ศ.2558 และแผน/คำสั่งยุทธการ และแผน/คำสั่งปฏิบัติการรักษาความสงบเรียบร้อยโดยเคร่งครัด</p> <p><u>ด้านความต้องการ</u></p> <p>- พื้นที่ที่ได้รับมอบหมายมีความสงบเรียบร้อย หรือเข้าสู่สภาวะปกติโดยเร็ว</p> <p>- กำลังพลและครอบครัวได้รับความปลอดภัยในชีวิตและทรัพย์สิน</p> <p><u>ด้านประสิทธิภาพ</u></p> <p>1. การปฏิบัติงานของกำลังในพื้นที่</p>	<ol style="list-style-type: none"> 1. โทรศัพท์/โทรสาร 2. วิทยุติดต่อสื่อสาร และประสานการปฏิบัติ 3. การประชุม/การสัมมนา/การสั่งการ 4. บันทึก/หนังสือ/เอกสารที่เกี่ยวข้อง
หน่วยงานความมั่นคงในพื้นที่	<p>-หน่วยปฏิบัติ/สนับสนุนในการรักษาความสงบเรียบร้อย</p> <p>-รับบริการรักษาความสงบเรียบร้อย</p>	<p><u>ด้านกฎหมาย</u></p> <p>เป็นไปตาม พ.ร.บ.การรักษาความมั่นคงภายในราชอาณาจักร พ.ศ.2551</p> <p>พ.ร.ก.การบริหารราชการในสถานการณ์ฉุกเฉิน พ.ศ.2558 และ แผน/คำสั่งยุทธการ และแผน/คำสั่งปฏิบัติการรักษาความสงบเรียบร้อย โดยเคร่งครัด</p> <p><u>ด้านความต้องการ</u></p> <p>- พื้นที่ที่ได้รับมอบหมายมีความสงบเรียบร้อย หรือเข้าสู่สภาวะปกติโดยเร็ว</p> <p>- ได้รับความรวดเร็วในการช่วยเหลือกรณีเกิด</p>	<ol style="list-style-type: none"> 1. โทรศัพท์/โทรสาร 2. วิทยุติดต่อสื่อสาร และประสานการปฏิบัติ 3. การประชุม/การสัมมนา/การสั่งการ 4. บันทึก/หนังสือ/เอกสารที่เกี่ยวข้อง

ส่วนราชการ/องค์การที่เกี่ยวข้อง	บทบาทหน้าที่ในการปฏิบัติงานร่วมกัน	ข้อกำหนดที่สำคัญ	แนวทางและวิธีการสื่อสารระหว่างกัน
		เหตุการณ์ไม่สงบต่างๆ <u>ด้านประสิทธิภาพ</u> 1. การปฏิบัติงานของกำลังในพื้นที่	
หน่วยงานพลเรือนในพื้นที่	เป็นหน่วยให้การสนับสนุนในการรักษาความสงบเรียบร้อย และหรือรับบริการรักษาความสงบเรียบร้อย	<u>ด้านกฎหมาย</u> เป็นไปตาม พ.ร.บ.การรักษาความมั่นคงภายในราชอาณาจักร พ.ศ.2551 พ.ร.ก.การบริหารราชการในสถานการณ์ฉุกเฉิน พ.ศ.2558 และ แผน/คำสั่งยุทธการ และแผน/คำสั่งปฏิบัติการรักษาความสงบเรียบร้อย โดยเคร่งครัด <u>ด้านความต้องการ</u> - ได้รับความรวดเร็วในการช่วยเหลือกรณีเกิดเหตุการณ์ไม่สงบต่างๆ - ประชาชนได้รับความปลอดภัยในชีวิตและทรัพย์สิน <u>ด้านประสิทธิภาพ</u> 1. การปฏิบัติงานของกำลังในพื้นที่	1. โทรศัพท์/โทรสาร 2. วิทยุติดต่อสื่อสาร และประสานการปฏิบัติ 3. การประชุม/การสัมมนา/การสั่งการ 4. บันทึก/หนังสือ/เอกสารที่เกี่ยวข้อง

2. สภาพการณ์ขององค์การ : สภาพการณ์เชิงยุทธศาสตร์ของฐานทัพเรือสัตหีบเป็นเช่นใด

ก. สภาพแวดล้อมด้านการแข่งขัน

(9) สภาพแวดล้อมด้านการแข่งขันทั้งภายในและภายนอกประเทศ(ข้อมูล swot ยก.ฐท.สส.)

- สภาพแวดล้อมการแข่งขันทั้งภายในและภายนอกประเทศของฐานทัพเรือสัตหีบเป็นเช่นใดประเภทการแข่งขันและจำนวนคู่แข่งในแต่ละประเภทเป็นเช่นใด
- ประเด็นการแข่งขันคืออะไร และผลการดำเนินการปัจจุบันของฐานทัพเรือสัตหีบในประเด็นดังกล่าวเมื่อเปรียบเทียบกับคู่แข่งเป็นอย่างไร

ประเภทการแข่งขัน	คู่แข่ง	ประเด็นการแข่งขัน	ผลการดำเนินการปัจจุบันเมื่อเปรียบเทียบกับคู่แข่ง	ปัจจัยสำคัญที่ทำให้ประสบความสำเร็จ
ภายในกองทัพเรือ	ไม่มี	บริการด้านการแพทย์	ไม่มี	ไม่มี
ภายนอกกองทัพเรือ	-รพ.กม.10 (สัตหีบ)		- รพ.อากาศรเกียรติวงศ์ รฐท.สส. ได้รับการรับรองระบบบริหารคุณภาพตามมาตรฐาน ISO และได้รับการรับรองมาตรฐานโรงพยาบาลส่งเสริมสุขภาพ (HPHNQC)	-การสร้างความเข้าใจและความร่วมมือของกำลังพลในการดำเนินการตามเกณฑ์มาตรฐานการให้บริการ
ภายในกองทัพเรือ	ทรภ.1 ทรภ.2 ทรภ.3 และ รฐท.กท.	การพัฒนาคุณภาพการบริหารจัดการภาครัฐ รฐท.สส. และการจัดการความรู้	ผลการตรวจประเมินการดำเนินการในการพัฒนาคุณภาพการบริหารจัดการภาครัฐ ตามเกณฑ์ฯ ฉบับ พ.ศ.2558 ประจำปี 2559	ผลการประเมิน PMQA ประจำปีงบประมาณ 2559 ทั้ง 6 หมวดต่ำกว่า ทรภ.1 ทรภ.2 และทรภ.3 ได้ผลการประเมินในภาพรวม 72.39 % การจัดการความรู้ ผลการประเมินประจำปีงบประมาณ 2559 ได้คะแนน ระดับดี (80 – 80.99 คะแนน) รฐท.กท.และ ทรภ.2 ได้คะแนนระดับดีเลิศ (90 – 100 คะแนน)
ภายนอก ทร.	ไม่มี		ไม่มี	ไม่มี

(10) การเปลี่ยนแปลงด้านการแข่งขัน

-การเปลี่ยนแปลงที่สำคัญ (ถ้ามี) ซึ่งมีผลต่อสถานการณ์การแข่งขันของ ฐานทัพเรือสัตหีบ รวมถึงการเปลี่ยนแปลงที่สร้างโอกาส สำหรับการสร้างนวัตกรรมและความร่วมมือคืออะไร (*)

10.1 จุดแข็งของหน่วย(ปัจจัยภายใน)

- 10.1.1 ฐานทัพเรือสัตหีบมีกำลังพลและยุทโธปกรณ์ที่มีขีดความสามารถในการสนับสนุนหน่วยกำลังรบและหน่วยอื่น ๆ ของกองทัพเรือในการป้องกันประเทศ และคุ้มครองผลประโยชน์ของชาติทางทะเล
- 10.1.2 ฐานทัพเรือสัตหีบมีหน่วยงานในสังกัดหลายหน่วยที่มีการกำหนดโครงสร้างการจัดและหน้าที่ไว้อย่างชัดเจน
- 10.1.3 กำลังพลของฐานทัพเรือสัตหีบได้รับการปลูกฝังให้มีระเบียบวินัย รวมทั้งมีความรับผิดชอบในการปฏิบัติงานตามภารกิจหน้าที่ที่ได้รับมอบหมาย
- 10.1.4 ฐานทัพเรือสัตหีบมีระบบการฝึกที่ชัดเจนเพื่อเตรียมความพร้อมขององค์บุคคล องค์วัตถุ และองค์ยุทธวิธี ในการปฏิบัติงานตามภารกิจอย่างต่อเนื่อง

10.1.5 ฐานทัพเรือสัตหีบมีศูนย์ป้องกันและรักษาความปลอดภัย ฐานทัพเรือสัตหีบ (ศปรภ.รฐ.สส.) สำหรับรับแจ้งเหตุต่าง ๆ ที่เกิดขึ้นภายในพื้นที่รับผิดชอบของ ฐานทัพเรือสัตหีบ รวมทั้งการประสานหน่วยงานที่เกี่ยวข้องเพื่อดำเนินการแก้ไข

10.1.6 ฐานทัพเรือสัตหีบมีหน่วยขึ้นตรงและหน่วยสมทบที่จัดตั้งขึ้นเพื่อรองรับการปฏิบัติงานในด้านต่างๆ เช่น การทำเรือสัตหีบฯ กรมโรงงานฯ โรงพยาบาลอาภากรฯ และกรมก่อสร้างและพัฒนา เป็นต้น

10.1.7 ฐานทัพเรือสัตหีบเป็นหน่วยงานที่เป็นที่ยอมรับจากหน่วยงานต่างๆ ทั้งภายในและภายนอกกองทัพเรือ

10.2 จุดอ่อนของหน่วย(ปัจจัยภายใน)

10.2.1 ยุทธโศภณกรรมของฐานทัพเรือสัตหีบมีอายุการใช้งานที่นาน การซ่อมบำรุงและการจัดหาใหม่เพื่อทดแทนให้เพียงพอต่อการปฏิบัติภารกิจยังมีข้อจำกัด

10.2.2 ระบบการจัดการของระบบงานหลักและงานสนับสนุนตามสายงานทางทหารของฐานทัพเรือสัตหีบยังไม่ให้ความสำคัญกับการนำแนวทางการบริหารจัดการสมัยใหม่เข้ามาประยุกต์ใช้เพื่อเพิ่มประสิทธิภาพในการทำงาน

10.2.3 ฐานทัพเรือสัตหีบเป็นหน่วยงานราชการทางทหารที่มีสายการบังคับบัญชาลดหลั่นกันตามลำดับชั้น ซึ่งทำให้กระบวนการพิจารณาและตกลงใจจำเป็นต้องใช้ระยะเวลานาน โครงสร้างการจัดส่วนราชการและหน่วยงานยังไม่รองรับการบริหารจัดการภาครัฐแนวใหม่และระบบงบประมาณแบบมุ่งเน้นผลงานตามยุทธศาสตร์และการพัฒนาคุณภาพการบริหารจัดการภาครัฐ

10.2.4 ระบบการทำงานของฐานทัพเรือสัตหีบยังให้ความสำคัญน้อยเกี่ยวกับการจัดเก็บข้อมูลและสถิติสำคัญอย่างเป็นระบบ เช่น ผลการปฏิบัติงานที่ผ่านมา องค์ความรู้ที่จำเป็นต่อการปฏิบัติงาน และบทเรียนจากข้อผิดพลาด

10.2.5 ระบบการจัดการและการพัฒนากำลังพลของฐานทัพเรือสัตหีบในปัจจุบัน ยังไม่เอื้อต่อการที่จะทำให้กำลังพลมีความรู้และทักษะที่เพียงพอต่อการปฏิบัติงานเพื่อสร้างผลการปฏิบัติงานที่ดี รวมทั้งยังไม่มีระบบการสร้างแรงจูงใจและความก้าวหน้าที่เป็นรูปธรรม

10.3 โอกาสของหน่วย (ปัจจัยภายนอก)

10.3.1 ทิศทางในการพัฒนาของกองทัพเรือให้ความสำคัญกับการสร้างความเข้มแข็งให้กับฐานทัพเรือต่างๆ ในด้านการส่งกำลังบำรุง ซึ่งเกี่ยวข้องกับแนวทางการพัฒนาขีดความสามารถของฐานทัพเรือสัตหีบในด้านการส่งกำลังบำรุงในอนาคต

10.3.2 นโยบายกระทรวงกลาโหมและกองทัพเรือให้ความสำคัญกับการช่วยเหลือประชาชนในด้านต่างๆ โดยเฉพาะประชาชนที่ประสบภัยพิบัติ

10.3.3 ทิศทางนโยบายและยุทธศาสตร์ด้านความมั่นคงของประเทศที่มีการเปลี่ยนแปลงในปัจจุบันได้ให้ความสำคัญกับการแก้ไขปัญหาคความมั่นคงทางทะเลมากยิ่งขึ้น

10.3.4 ทิศทางยุทธศาสตร์การพัฒนาระบบราชการไทย

10.3.5 นโยบายกระทรวงกลาโหมและกองทัพเรือให้ความสำคัญกับเรื่องความสามารถในการพึ่งตนเองเกี่ยวกับการวิจัยและพัฒนาหลักนิยม ยุทธโศภณกรรม และเทคโนโลยีทางทหาร

10.3.6 ความก้าวหน้าทางเทคโนโลยีสารสนเทศและการสื่อสาร

10.4 อุปสรรคของหน่วย(ปัจจัยภายนอก)

10.4.1 สถานการณ์ด้านการเมืองของประเทศยังคงเป็นปัญหาที่สำคัญและจำเป็นต้องใช้ระยะเวลาในการแก้ไขปัญหาดังกล่าวต่อไป

10.4.2 จากการเร่งพัฒนาทางเศรษฐกิจและการมีแหล่งผลประโยชน์ของชาติใหม่ๆ เป็นปัจจัยสำคัญที่ทำให้เกิดปัญหาคความรูปแบบใหม่เพิ่มมากขึ้น เช่น ปัญหาแรงงานต่างด้าวหลบหนีเข้าประเทศ ปัญหาการก่อการร้าย และปัญหาการค้ามนุษย์ เป็นต้น ซึ่งทำให้ภาระงานด้านการรักษาความปลอดภัยของฐานทัพเรือสัตหีบมีเพิ่มมากขึ้นตามไปด้วย

10.4.3 แนวโน้มของปัญหาสิ่งแวดล้อมและพิบัติภัยต่างๆ ทั้งที่เกิดขึ้นตามธรรมชาติและที่เกิดขึ้นจากน้ำมือมนุษย์ยังคงเป็นปัญหาที่ส่งผลกระทบต่อภารกิจดำเนินการดำเนินงานของ ฐานทัพเรือสัตหีบในการช่วยเหลือประชาชน

10.4.4 ปัญหาเสพติด ปัญหาความแตกแยกของคนในชาติและปัญหาการล่งละเมิดสถาบัน ยังคงเป็นปัญหาสำคัญของสังคมไทยต่อไป และเป็นภาระงานด้านการรักษาความมั่นคงภายในที่ฐานทัพเรือสัตหีบจะต้องสนับสนุนการดำเนินงานอย่างต่อเนื่อง

10.4.5 แนวทางและทิศทางการจัดสรรงบประมาณของประเทศในงานด้านความมั่นคง ยังเป็นข้อจำกัดในการปฏิบัติงาน และการเสริมสร้างกำลังกองทัพของฐานทัพเรือสัตหีบต่อไป

10.5 วิธีการเสริมจุดแข็งของหน่วย

10.5.1 เพิ่มความเป็นมาตรฐานในด้านต่าง ๆ ตามพันธกิจโดยการบริหารจัดการ การกำหนดมาตรฐานในกระบวนการทำงาน การกำกับ การประเมินผลอย่างมีประสิทธิภาพ อีกทั้งยังต้องเพิ่มพูนและพัฒนาองค์ความรู้ให้กับกำลังพล เพื่อที่จะสามารถพัฒนาจนไปสู่ความเป็นมืออาชีพได้ในอนาคต

10.5.2 การบริหารจัดการองค์กรที่ดี เพื่อควบคุมบังคับบัญชารวมทั้งการบริหารงานให้หน่วยงานในสังกัดที่มีอยู่หลายหน่วย ที่มีความหลากหลายและความเชี่ยวชาญเฉพาะด้านให้มีความเป็นมืออาชีพ และสามารถสร้างความเชื่อมั่นและยอมรับทั้งจากภายในและภายนอก ทร.

10.5.3 การดำรงขีดความสามารถด้านต่าง ๆ ของ รฐท.สส. ทั้งในด้านการฐานทัพท่าเรือ การสนับสนุนหน่วยต่าง ๆ การรักษาความปลอดภัยท่าเรือ ฐานทัพ พื้นที่รับผิดชอบของ รฐท.สส. ให้มีความพร้อมอย่างต่อเนื่อง

โดยปรับปรุงยุทธโศปกรณ์เดิมที่มีอยู่และจัดหาทดแทนและเพิ่มเติมตามโครงการสร้างกำลังรบของ รฐท.สส.

เพื่อเพิ่มประสิทธิภาพให้มากยิ่งขึ้น

10.6 วิธีการขจัดจุดอ่อนของหน่วย

10.6.1 เสนอแผนในการพัฒนาและขยายขีดความสามารถด้านการฐานทัพและการเสริมสร้างกำลัง โดยการจัดหายุทธโศปกรณ์ของฐานทัพเรือสัตหีบ ทดแทนยุทธโศปกรณ์ที่มีอายุการใช้งานมาเป็นระยะเวลาและหมดประสิทธิภาพไม่คุ้มค่าในการซ่อมทำ และซ่อมบำรุง เพื่อดำรงขีดความสามารถต่าง ๆ ให้คงอยู่

10.6.2 สร้างความเข้าใจ ให้ความรู้ โดยการสื่อสารในองค์กร เพื่อให้บุคลากรในหน่วยมีความรู้และเข้าใจในทิศทางการพัฒนาการบริหารจัดการภาครัฐแบบใหม่ รวมทั้งกระบวนการต่าง ๆ เพื่อบรรลุตามวิสัยทัศน์ รฐท.สส. ที่กำหนดไว้

10.6.3 เสนอปรับโครงสร้างของฝ่ายอำนวยการให้รองรับงาน เพื่อให้มีความเหมาะสมกับภาระงานในด้านต่าง ๆ เช่น เสนอปรับโครงสร้าง หรือขยายอัตราระดับแผนกให้เป็นกองเพื่อเสนอตอบภารกิจที่ได้รับมอบหมาย

10.6.4 ให้หน่วยต่าง ๆ ทำการบันทึกสถิติ ผลการปฏิบัติ รวมทั้งองค์ความรู้ต่าง ๆ ที่เกิดขึ้นเพื่อรวบรวมเป็นข้อมูลในการวัดผลการปฏิบัติงาน เป็นองค์ความรู้จากการปฏิบัติงานจริงให้เกิดขึ้นอย่างต่อเนื่อง

10.6.5 ดำเนินการบริหารด้านกำลังพลอย่างเป็นธรรม ส่งเสริมและสนับสนุนกำลังให้รองรับภาระงานต่าง ๆ รฐท.สส. ในอนาคต

10.7 วิธีสร้างโอกาสของหน่วย

10.7.1 กองทัพเรือให้ความสำคัญกับการสร้างความเข้มแข็งให้กับฐานทัพท่าเรือต่างๆ ในด้านการส่งกำลังบำรุง นับเป็นโอกาสอันดีในการที่จะพัฒนาขีดความสามารถของฐานทัพเรือสัตหีบในด้านการส่งกำลังบำรุงในอนาคต

10.7.2 นโยบายของหน่วยเหนือได้ให้ความสำคัญกับการช่วยเหลือประชาชนในด้านต่างๆ โดยเฉพาะประชาชนที่ประสบภัยพิบัติ เป็นโอกาสสำคัญในการเสนอของบประมาณจากกองทัพเรือ เพื่อจัดหายุทธโศปกรณ์ใหม่ทดแทนยุทธโศปกรณ์ที่ใช้งานมานานและชำรุด

10.7.3 ปัญหาความมั่นคงทางทะเลรูปแบบใหม่ เป็นโอกาสสำคัญของฐานทัพเรือสัตหีบในการปรับปรุงโครงสร้างระบบงาน กระบวนการปฏิบัติงานและแผนให้มีความทันสมัยและสามารถรองรับการเปลี่ยนแปลงในอนาคต

10.7.4 การพัฒนาระบบราชการไทย เป็นโอกาสสำคัญที่ฐานทัพเรือสัตหีบจะนำหลักการและแนวคิดมาประยุกต์ใช้ในการพัฒนาระบบการจัดการภายใน เพื่อให้เกิดประสิทธิภาพ ประสิทธิผล และมีคุณภาพตรงกับความต้องการของกองทัพเรือมากยิ่งขึ้น

10.7.5 ความสามารถในการพึ่งตนเองเกี่ยวกับการวิจัยและพัฒนาหลักนิยม ยุทธศาสตร์ และเทคโนโลยีทางการ ซึ่ง เป็นโอกาสที่จะใช้เครือข่ายความร่วมมือกับหน่วยงานต่างๆ ทั้งภายในและภายนอกกองทัพเรือ รวมทั้งสถาบันการศึกษา เพื่อ สนับสนุนการปฏิบัติงานของฐานทัพเรือสัตหีบ

10.7.6 ความก้าวหน้าทางเทคโนโลยีสารสนเทศและการสื่อสาร เป็นทั้งโอกาสและปัญหา ดังนั้นการเลือกใช้เทคโนโลยีที่ เป็นประโยชน์และปลอดภัยเข้ามาประยุกต์ใช้ในการพัฒนาระบบการปฏิบัติงานให้มีประสิทธิภาพเพิ่มมากขึ้น เช่น การพัฒนา ระบบเครือข่าย ระบบการควบคุมและสั่งการ การติดต่อสื่อสารและสารสนเทศ ระบบฐานข้อมูลความรู้ สำคัญและระบบการ บริหารจัดการทรัพยากร เป็นต้น

10.8 ความท้าทาย (Challenge)

10.8.1 ความท้าทายของพันธกิจ

10.8.1.1 ความท้าทายของพันธกิจที่ 1 คือ ภาระงานที่มากขึ้นเพื่อเตรียมการรองรับการเข้าสู่ประชาคมอาเซียน และการบรรเทาสาธารณภัย

10.8.1.2 ความท้าทายของพันธกิจที่ 2 คือ ภัยคุกคามแบบใหม่ รวมทั้งจากสถานการณ์การเมืองภายในประเทศที่ อาจส่งผลกระทบต่อความมั่นคงปลอดภัยในพื้นที่รับผิดชอบของ รฐท.สส.

10.8.1.3 ความท้าทายของพันธกิจที่ 3 คือ การดำรงขีดความสามารถของฐานทัพในการสนับสนุนรัฐบาลในด้าน การพัฒนาประเทศ การแก้ปัญหาสังคม และการช่วยเหลือประชาชนและการบรรเทาสาธารณภัย

10.8.1.4 ความท้าทายของพันธกิจที่ 4 คือ การให้การสวัสดิการแก่กำลังพล รฐท.สส. ได้อย่างเพียงพอและ ต่อเนื่องตามความต้องการ รวมทั้งการจัดการฝึกศึกษา เพื่อให้กำลังพลมีขีดความสามารถกับ ภาระงานที่เพิ่มมากขึ้นในอนาคต ความพึงพอใจของกำลังพลที่รับบริการ

10.8.1.5 ความท้าทายของพันธกิจที่ 5 คือ ผ่านเกณฑ์การประเมิน PMQA

10.8.2 ความท้าทายด้านปฏิบัติการ คือ

10.8.2.1 การปรับลดขั้นตอน/กระบวนการปฏิบัติงานโดยไม่ขัดกับกฎหมาย คำสั่ง ระเบียบ ข้อบังคับ

10.8.2.2 การแก้ไขคำสั่ง ระเบียบ ข้อบังคับ ให้เหมาะสมทันสมัยกับสภาวะปัจจุบัน

10.8.2.3 การนำเทคโนโลยีสารสนเทศมาใช้สนับสนุนการปฏิบัติงาน

10.8.2.4 การบริหารจัดการทรัพยากรและงบประมาณที่มีอยู่อย่างจำกัด

10.8.2.5 ความมีส่วนร่วมของผู้บังคับบัญชา หน่วยงานของกองทัพเรือ ตลอดจนกำลังพลกองทัพเรือใน ความรับผิดชอบ ต่อสุขภาพของกำลังพลและการปฏิบัติตามมาตรฐานด้านอาชีวอนามัย

10.8.3 ความท้าทายด้านทรัพยากรบุคคล คือ

10.8.3.1 การปรับเปลี่ยนพฤติกรรม ภาระงานที่หนัก ลักษณะการทำงาน และแนวความคิดของบุคลากร ให้ สอดคล้องกับวัฒนธรรมและค่านิยมขององค์กร

10.8.3.2 การบริหารจัดการกำลังพลให้มีจำนวนความเหมาะสมสอดคล้องกับภาระงาน

10.8.3.3 การพัฒนาองค์ความรู้และการถ่ายทอดความรู้สำหรับกำลังพลตามภาระหน้าที่งานต่าง ๆ ในองค์กร อย่างเป็นรูปธรรม

10.8.3.4 การสร้างแรงจูงใจ และเสริมสร้างบรรยากาศในการทำงาน

10.8.3.5 การรักษามูลค่าที่ดี มีคุณภาพไว้กับหน่วยงาน

10.8.3.6 กระแสทุนนิยมและวัตถุนิยมที่มีอิทธิพลต่อวิถีชีวิตของบุคลากร

10.8.3.7 การทำงานเฉพาะเรื่องที่ตนเองมีความถนัดเท่านั้นและการที่บุคลากรต้องไปปฏิบัติราชการอื่นจะรบกวน วิถีชีวิตของตนเอง

10.8.4 ความท้าทายด้านความรับผิดชอบต่อสังคม คือ

10.8.4.1 การลดผลกระทบต่อประชาชนในพื้นที่ อันเนื่องด้วยผลสภาวะแวดล้อมที่เปลี่ยนแปลงไปจากการพัฒนา ศักยภาพและขีดความสามารถด้านการฐานทัพของ รฐท.สส. การพัฒนาสนามบินอุตะเภมาเป็นสนามบินพาณิชย์ และการพัฒนา ท่าเรืออู่จอดเสม็ดเป็นท่าเรือเพื่อริตามแนวทางการระบบคมนาคมของรัฐบาลในอนาคต เป็นต้น

10.8.4.2 การรักษาและพัฒนาความสุขมวลรวมของประชาชนในเขตพื้นที่รับผิดชอบของ รฐท.สส.อันเนื่องมาจากการปฏิบัติหน้าที่ในด้านการรักษาความสงบเรียบร้อย

(11) แหล่งข้อมูลเชิงเปรียบเทียบ

- แหล่งข้อมูลสำคัญสำหรับข้อมูลเชิงเปรียบเทียบ และเชิงแข่งขันในลักษณะเดียวกันมีอะไรบ้าง
- แหล่งข้อมูลสำคัญสำหรับข้อมูลเชิงเปรียบเทียบจากหน่วยงานอื่น ๆ ทั้งในฐานทัพเรือสัตหีบ และ นอกฐานทัพเรือสัตหีบ และจากต่างประเทศกันมีอะไรบ้าง
- มีข้อจำกัดอะไร (ถ้ามี) ในการได้มาซึ่งข้อมูลเหล่านี้

ฐานทัพเรือสัตหีบ ได้รวบรวมข้อมูลผลการดำเนินงานและการกำหนดแหล่งข้อมูลเชิงเปรียบเทียบและเชิงแข่งขันภายในประเทศจากข้อมูลของกองทัพอเรือ ส่วนภายนอกประเทศยังไม่มีแหล่งข้อมูลและไม่มีรวบรวมข้อมูลผลการดำเนินงานที่ชัดเจน

ประเด็นการแข่งขัน	แหล่งข้อมูล
1. การพัฒนาคุณภาพการบริหารจัดการภาครัฐ	- คณะทำงานการพัฒนาคุณภาพการบริหารจัดการภาครัฐ ทร.
2. การจัดการความรู้	- คณะกรรมการ การจัดการความรู้ ทร.

ข้อจำกัดในการได้มาซึ่งข้อมูลเชิงเปรียบเทียบ และข้อมูลเชิงแข่งขัน

ปัจจุบันฐานทัพเรือสัตหีบ มีข้อจำกัดของการได้มาซึ่งข้อมูลที่จะใช้เทียบเคียงกับหน่วยงานอื่นๆ ที่ยังไม่มีข้อมูลชัดเจน เพราะยังไม่มีหน่วยงานกลางที่รวบรวมข้อมูลเปรียบเทียบในหน่วยราชการอย่างเป็นระบบที่จะช่วยให้สามารถเปรียบเทียบกิจกรรมระหว่างหน่วยงานได้อย่างถูกต้องชัดเจน

ประเภทการแข่งขัน	คู่แข่ง	แหล่งข้อมูลเชิงเปรียบเทียบและข้อมูลเชิงแข่งขัน	ข้อจำกัดในการได้มาซึ่งข้อมูล
ภายในประเทศ -การพัฒนาคุณภาพการบริหารจัดการภาครัฐ -การจัดการความรู้	-ทรภ.1 ทรภ.2 ทรภ.3 -รฐท.กท. ทรภ.2	รายงานผลการประเมินฯ ที่คณะทำงานฯ ต่างๆ รายงานให้ นชต.ทร.และหน่วยเฉพาะกิจ ทร. ทราบ	ไม่มี
ภายนอกประเทศ	สาธารณรัฐสิงคโปร์	- ไม่มี -	- การได้มาซึ่งข้อมูลที่เกี่ยวข้องของประเทศต่างๆ กระทำได้ค่อนข้างยาก

แหล่งข้อมูลรายงานผลการประเมินฯ ที่คณะทำงานฯ ต่างๆ รายงานให้ นชต.ทร.และหน่วยเฉพาะกิจ ทร. ทราบ

ข.บริบทเชิงยุทธศาสตร์

(12)ความท้าทายเชิงยุทธศาสตร์และความได้เปรียบเชิงยุทธศาสตร์

- ความท้าทายเชิงยุทธศาสตร์และความได้เปรียบเชิงยุทธศาสตร์ของฐานทัพเรือสัตหีบในด้านพันธกิจ ด้านการปฏิบัติการ ด้านความรับผิดชอบต่อสังคม และด้านบุคลากร คืออะไร

ความท้าทายเชิงยุทธศาสตร์	สิ่งท้าทาย	ความได้เปรียบ
ด้านพันธกิจ	<ul style="list-style-type: none"> - การดำรงขีดความสามารถของฐานทัพและสิ่งอำนวยความสะดวกที่มีอายุการใช้งานมานานให้มีความพร้อมอย่างต่อเนื่อง - การดำรงสภาพของยานพาหนะ และยุทโธปกรณ์ให้มีความพร้อมสำหรับการช่วยเหลือและบรรเทาสาธารณภัยได้อย่างรวดเร็ว ทันทั่วถึง - การบริหารจัดการภายใต้กรอบการบริหารกิจการบ้านเมืองที่ดีที่เห็นผลเป็นรูปธรรม - การนำเกณฑ์คุณภาพการบริหารจัดการภาครัฐ มาใช้ในการปฏิบัติงาน (PMQA) 	<ul style="list-style-type: none"> - มีสิ่งอำนวยความสะดวกด้านการฐานทัพที่มีความพร้อมอยู่ตลอดเวลา - มียานพาหนะและยุทโธปกรณ์ที่มีความพร้อมในการให้ความช่วยเหลือและบรรเทาสาธารณภัยได้อย่างรวดเร็วและมีประสิทธิภาพ - มีการบริหารจัดการที่โปร่งใส ตรวจสอบได้ มีประสิทธิภาพและประสิทธิผล - ใช้ pmqa เป็นเครื่องมือในการบริหารจัดการ
ด้านปฏิบัติการ	<ul style="list-style-type: none"> - การปรับลดขั้นตอน/กระบวนการปฏิบัติงาน โดยไม่ขัดกับกฎหมาย คำสั่ง ระเบียบ ข้อบังคับ - การแก้ไขคำสั่ง ระเบียบ ข้อบังคับ ให้เหมาะสมทันสมัยกับสถานะปัจจุบัน - การนำเทคโนโลยีสารสนเทศมาใช้สนับสนุนการปฏิบัติงาน - การบริหารจัดการทรัพยากรและงบประมาณที่มีอยู่อย่างจำกัด 	<ul style="list-style-type: none"> - มี การ ปรับ กระบวนการ ขั้นตอน (re-engineering) ในการปฏิบัติงานจะทำให้เกิดประสิทธิภาพมากขึ้น - มีคำสั่ง ระเบียบ ข้อบังคับ ที่เกื้อกูลและเหมาะสมต่อการปฏิบัติงาน - ใช้เทคโนโลยีในการสนับสนุนการปฏิบัติงาน - บริหารจัดการที่มีอยู่อย่างจำกัดให้เกิดประสิทธิภาพสูงสุด
ด้านความรับผิดชอบต่อสังคม	<ul style="list-style-type: none"> - การลดผลกระทบต่อประชาชนในพื้นที่ อันเนื่องด้วยผลสภาวะแวดล้อมที่เปลี่ยนแปลงไปจากการพัฒนา ศักยภาพ และขีดความสามารถด้านการฐานทัพของ รฐท.สส. การพัฒนาสนามบินอู่ตะเภาเป็นสนามบินพาณิชย์ และการพัฒนาท่าเรือจุกเสม็ดเป็นท่าเรือเพื่อริ่ตามแนวทางการพัฒนาระบบคมนาคมของรัฐบาลในอนาคต เป็นต้น - การรักษาและพัฒนาความสุขมวลรวมของกำลังพลและประชาชนในเขตพื้นที่รับผิดชอบของ รฐท.สส. อันเนื่องมาจากการปฏิบัติหน้าที่ในด้านการรักษาความสงบเรียบร้อย 	<ul style="list-style-type: none"> - มีกำลังพลและเครื่องมือที่มีความพร้อมให้การสนับสนุนกิจกรรมในด้านความรับผิดชอบต่อสังคม - กำลังพลและประชาชนในพื้นที่ให้ความร่วมมือ

<p>ด้านทรัพยากรบุคคล</p>	<ul style="list-style-type: none"> - การปรับเปลี่ยนพฤติกรรมกระบวนทัศน์ลักษณะการทำงานและแนวความคิดของบุคลากร ให้สอดคล้องกับวัฒนธรรมและค่านิยมขององค์กร - การบริหารจัดการกำลังพลให้มีจำนวนความเหมาะสมสอดคล้องกับภาระงาน - การพัฒนาองค์ความรู้และการถ่ายทอดความรู้สำหรับกำลังพลตามภาระหน้าที่งานต่างๆในองค์กรอย่างเป็นรูปธรรม - การสร้างแรงจูงใจ และเสริมสร้างบรรยากาศในการทำงาน - การรักษาบุคลากรที่ดี มีคุณภาพไว้กับหน่วยงาน 	<ul style="list-style-type: none"> - การปฏิบัติตามคำสั่งของกำลังพล - ได้คนที่ใช่และเหมาะสมกับตำแหน่ง ตามหลักขีดสมรรถนะของ ทร. (Competency) - กำลังพลมีการพัฒนาตนเองและแลกเปลี่ยนเรียนรู้อยู่ตลอดเวลา - กำลังพลมีความผูกพันส่งผลต่อประสิทธิภาพในการปฏิบัติงาน - หน่วยงานมีศักยภาพในการปฏิบัติภารกิจต่างๆ
--------------------------	--	--

ค. ระบบการปรับปรุงผลการดำเนินการ

(13)ระบบการปรับปรุงผลการดำเนินการ

- องค์ประกอบสำคัญของระบบการปรับปรุงผลการดำเนินการ รวมทั้งกระบวนการประเมิน การปรับปรุงโครงการและกระบวนการที่สำคัญของฐานทัพเรือสัตหีบมีอะไรบ้าง

แนวทางและวิธีการปรับปรุงประสิทธิภาพของฐานทัพเรือสัตหีบ โดยการศึกษาข้อมูลสารสนเทศของผลการประเมินในปีที่ผ่านมาจากเครื่องมือต่างๆ เช่นระบบงานการควบคุมภายในการวิเคราะห์ระดับความสำเร็จของการดำเนินงานจากการใช้จ่ายงบประมาณ (Performance Assessment Rating Tool) ความคาดหวังของผู้รับบริการและผู้มีส่วนได้ส่วนเสียเป็นต้น ตลอดจนตรวจสอบสภาพแวดล้อมทั้งภายในและภายนอก เพื่อหาจุดแข็งและจุดอ่อนที่ควรพัฒนาโอกาสในการพัฒนาและอุปสรรคดำเนินการวิเคราะห์สาเหตุของปัญหา และแนวทางแก้ไขกำหนดเป้าหมายและแผนยุทธศาสตร์การพัฒนากำหนดแผนปฏิบัติการรายปีการเขียนโครงการ/กิจกรรมและการนำแผนพัฒนาคุณภาพไปสู่การปฏิบัติโดยการดำเนินการดังกล่าวใช้หลักการ PDCA (Plan - Do - Check - Act) คือร่วมวางแผนร่วมปฏิบัติร่วมประเมินและร่วมปรับปรุงเป็นพื้นฐานในการพัฒนาประสิทธิภาพและคุณภาพการดำเนินงานของฐานทัพเรือสัตหีบรวมทั้งการนำเกณฑ์การพัฒนาคุณภาพการบริหารจัดการภาครัฐ นโยบาย ผบ.ทร.ประจำปี เป็นแนวทางในการดำเนินงานโดย ฐานทัพเรือสัตหีบให้ความสำคัญในการปฏิบัติงาน โดยทำอย่างไรให้งานที่ปฏิบัติเกิดประสิทธิภาพและประสิทธิผลจึงได้แต่งตั้งคณะทำงานฯ ในการปฏิบัติงานในด้านต่างๆ เช่น คณะทำงานพัฒนาคุณภาพการบริหารจัดการภาครัฐ คณะทำงานติดตามและประเมินผลการควบคุมภายใน คณะทำงานติดตามการใช้จ่ายงบประมาณของ รฐท.สส. เป็นต้น ตลอดจนการให้ความสำคัญกับผู้มีส่วนได้ส่วนเสียที่ได้รับผลกระทบจากการปฏิบัติงานของฐานทัพเรือสัตหีบ การจัดทำแผนบริหารความต่อเนื่องโดย ยก.รฐท.สส. ได้จัดทำแผน BCM (Business Continuity Management) และ CSR (Corporate Social responsibility) ไว้เป็นเครื่องมือสนับสนุนการดำเนินงานเพื่อให้ฐานทัพเรือสัตหีบสามารถดำเนินงานได้อย่างต่อเนื่องในสภาวะวิกฤตและมีความรับผิดชอบต่อสังคมเพื่อสร้างภาพลักษณ์และชื่อเสียงที่ดีและการดำเนินงานของฐานทัพเรือสัตหีบ

1. แนวทางในการเรียนรู้ขององค์กร

เป็นไปตามแนวทางที่กองทัพอเรือได้กำหนดหลักสูตรที่กกำลังพลจะต้องได้รับการศึกษาอบรม ใน 2 ลักษณะ คือ **หลักสูตรเพื่อพัฒนากำลังพลตามชั้นยศ** เช่น หลักสูตรพันจ่านักเรียน หลักสูตรโรงเรียนเสนาธิการทหารเรือ และหลักสูตรวิทยาลัยการทัพเรือ เป็นต้น กับ **หลักสูตรเพื่อพัฒนากำลังพลสาขาอาชีพ** เช่น หลักสูตรการบริหารงานอยู่เรือ เป็นต้นซึ่งจะทำให้กกำลังพลได้รับการเรียนรู้เพื่อพัฒนาตนเองตามระดับการรับราชการที่สูงขึ้นสอดคล้องกับชั้นยศที่ได้รับ และสาขาวิชาชีพที่ปฏิบัติงาน อย่างไรก็ตาม อย่างไรก็ดี เพื่อให้กำลังพลทุกนายมีความรู้ความสามารถเป็นไปตามขีดสมรรถนะที่ตรงตามตำแหน่งงาน จึงมี **แนวทางในการเรียนรู้เพิ่มเติม** ดังนี้

1.1 ความรู้จากการศึกษา

1.1.1 กำหนดความรู้แต่ละหน่วยต้องการ

1.1.2 เสนอความรู้ที่ต้องการในรูปแบบหลักสูตรต่าง ๆ เพื่อจัดทำโครงการศึกษา อบรม ประชุม และสัมมนา ทั้งในหน่วย และนอกหน่วยหากเป็นเรื่องเฉพาะ แต่ละหน่วยงานสามารถจัดอบรมกันเองได้ตามขีดความสามารถ

1.2 ความรู้จากการฝึก

1.2.1 กำหนดความรู้แต่ละหน่วยต้องการ

1.2.2 เสนอความรู้ที่ต้องการในรูปแบบการฝึกต่าง ๆ เพื่อจัดทำแผนการฝึกหากเป็นเรื่องเฉพาะ แต่ละหน่วยงานสามารถจัดการฝึกกันเองได้ตามขีดความสามารถ

1.3 การเรียนรู้ด้วยตนเอง

1.3.1 จากการศึกษาปฏิบัติงานจริงเมื่อได้รับตำแหน่งใหม่จะมีการถ่ายทอดความรู้ในขั้นตอนการรับ-ส่งหน้าที่ นอกจากนี้ในระหว่างปฏิบัติงานจะได้รับความรู้เพิ่มเติม ทั้งจากที่สามารถคิดเองเป็นองค์ความรู้ใหม่ หรือจากการสังเกต/ แลกเปลี่ยนการเรียนรู้กับผู้ร่วมงาน

1.3.2 จากการศึกษาค้นคว้าเพิ่มเติมด้วยตนเองเพื่อให้การทำงานมีประสิทธิภาพและประสิทธิผลดีขึ้น เช่น การค้นคว้าเพิ่มเติมจากหนังสือในห้องสมุด การอ่านวารสาร การสอบถามผู้รู้ การค้นหาจากระบบอินเทอร์เน็ต เป็นต้น

2. การแลกเปลี่ยนความรู้

2.1 การจัดประชุม และสัมมนา เพื่อถ่ายทอดและแลกเปลี่ยนความรู้ต่าง ๆ ทั้งที่ได้รับมาใหม่ ที่กำลังจะหมดไปตามวาระการโยกย้าย/การเกษียณอายุ และที่ต้องการปรับพื้นฐานใหม่ เนื่องจากใช้มาเป็นเวลานาน เป็นต้น

2.2 การเผยแพร่ความรู้ทั้งจากส่วนราชการและบุคคล ผ่านทางสื่อต่าง ๆ เช่น แผ่นพับ เว็บไซต์ และวารสารต่าง ๆ รวมทั้งการบริการทางวิชาการสู่สังคมของสถานศึกษาในสังกัด ซึ่งจะสามารถนำความรู้บางส่วนจากภายนอกเหล่านั้นมาแลกเปลี่ยนในองค์กรได้อีก

2.3 การแลกเปลี่ยนความรู้ในขณะการฝึกหรือการปฏิบัติงานจริง ส่วนใหญ่จะเป็นความรู้ที่เป็นทักษะที่จะแลกเปลี่ยนควบคู่ไปในการระหว่างฝึกหรือการปฏิบัติงาน

2.4 การจัดการความรู้ของหน่วย เพื่อแลกเปลี่ยนเรียนรู้ในการค้นหาวิธีการหรือแนวทางการปฏิบัติที่เป็นเลิศของหน่วยต่าง ๆ ใน ฐานทัพ ซึ่ง รฐท.สส. ได้แต่งตั้งคณะกรรมการจัดการความรู้ รฐท.สส. โดยมี รอง ผบ.รฐท.สส.(สายกำลังพล) ดูแลรับผิดชอบ ตลอดจนได้มีการคัดเลือกผู้ที่ทำหน้าที่ km facilitator เพื่ออำนวยความสะดวก กำกับการดำเนินกิจกรรมแลกเปลี่ยนเรียนรู้ตลอดเวลา

2.5 จัดทำแผนการจัดการความรู้ โดยเน้นให้หน่วยต่างๆใน รฐท.สส. มีกิจกรรมในการแลกเปลี่ยนเรียนรู้มากขึ้นเพื่อให้กำลังพลได้แลกเปลี่ยนเรียนรู้ตลอดเวลา ในการปรับปรุง/แก้ไข กระบวนการที่สร้างคุณค่าและกระบวนการงานสนับสนุนของหน่วย ซึ่งจะทำให้หน่วยได้วิธีปฏิบัติที่เป็นเลิศ

2.6 จัดสัมมนาเชิงปฏิบัติการ เพื่อให้ความรู้กับกำลังพลในเรื่อง แนวทางการจัดการความรู้ที่ถูกต้องและให้เข้าใจอย่างถ่องแท้ โดยเชิญ วิทยากรทั้งภายในและภายนอก ทร. มาให้ความรู้กับกำลังพล

ตรวจถูกต้อง

น.ท.

(ศุภมิตร ศรีธวัช)

รอง ทก.คป.รฐท.สส.

เลขานุการคณะกรรมการ ทมวต ๒

๑ ก.พ.๖๑